Nuestro Editorial de hoy

Vive la Argentina en estos momentos una situación en verdad dramática. El Presidente Frondizi, en quien el pueblo depositó la conducción del Estado, desde el primer momento ha creído más en sus habilidades que en las realidades planteadas y de tal manera ha engañado a la ciudadanía llevando a la nación a la situación actual. Esa es...

LA CRISIS VECINA

EL BIEN PUBLICO

Precio del ejemplar $ 0.40

Pronóstico del Tiempo

El pronóstico del tiempo para toda la República hasta las 18 horas de hoy es...Tormentas y chaparrones, mejorando. El cielo se presentará nuboso. Los vientos soplarán del N.E. al S.O. moderados y algo fuertes y se producirá un descenso de temperatura. Un frente frío se aproxima al país. Para mañana las perspectivas son de tiempo...

BUENO

Año LXXXIV — Nº 26.752 — Montevideo, miércoles 21 de marzo de 1962 — Redacción y Administración: Ciudadela 1469 — Teléfonos: 8 09 06 y 8 09 96 — Edición de 8 páginas

HABRIA SIDO SUPERADA LA CRISIS

Frondizi continuaría en la Presidencia y se formaría inmediatamente un gabinete de coalición

BUENOS AIRES, 20 (UPI) — En una reunión realizada esta noche en el Ministerio de Guerra con la concurrencia de las tres armas quedó acordada la continuación en el gobierno del presidente Frondizi y la inmediata formación de "un Gabinete de coalición a formarse con civiles y militares". Un informante de las Fuerzas Armadas, el mismo que formuló ese anuncio agregó que los tres secretarios militares se han dirigido a la residencia presidencial de Olivos para someter el acuerdo a consulta del presidente Frondizi. En tanto continuaban esta noche reunidos en forma permanente en las secretarías de Guerra y Marina separadamente los generales con mando en las guarniciones de la capital y del interior y los miembros del Consejo de Almirantes. Se informó sue estas reuniones continuarán hasta que se conozca el resultado de la conferencia en la residencia presidencial de Olivos. La reunión en la que se alcanzó coincidencia para la formación del Gabinete civil y militar transcurrió entre las 23 y las 23.35. Congregó a los titulares de Guerra, Marina y Aaeronáutica, a sus respectivos subsecretarios, a los comandantes en jefe y a los jefes de los Estados Mayores de las tres armas. Aparte de la formación del Gabinete de coalición el principio de acuerdo incluiría la eliminación total y urgente del grupo "frigerista" de las esferas del Gobierno y la severa y enérgica represión y prohibición de todos las actividades comunistas, castristas y peronistas.

Las negociaciones para superar la crisis sufrieron graves y profundas alternativas. Se osciló entre un acuerdo de las tres armas para reemplazar al Gobierno de Frondizi hasta una línea conciliatoria que importara la "no interrupción de la legalidad". Estuvo en juego la tesis de hacer jugar la ley de acefalía. A sabiendas que no aceptarían desempeñar el P. E. el Presidente provisional del Senado Dr. José María Guido y el Presidente de la Cámara de Diputados, Profesor Federico Fernández de Monjardin, se pensó que debía asumir el poder el titular de la Corte Suprema de Justicia de la Nación, Dr. Benjamín Villegas Basabilvaso.

Nerviosas y agitadas reuniones en la Casa Rosada y una fuerte tensión en el ámbito de las Fuerzas Armadas, provocaron una situación de algidez entre las 14 y las 15. Las fuerzas Armadas habían coincidido en que el doctor Frondizi debía abandonar las funciones presidenciales. Todo ello debía concretarse en una entrevista que debían mantener con el Presidente de la República en la Casa Rosada, los Secretarios de Guerra, General Fraga, de Marina, Contraalmirante Clement y de Aeronáutica, Brigadier Rojas Silveira. Paralelamente se atribuía al Contraalmirante Eduardo Sánchez Sañudo, Secretario General de la Vicepresidencia durante la administración de la Revolución Libertadora, una gestión destinada a formar el Gabinete de un Gobierno en gestación. Consistía en una consulta a las organizaciones empresarias para la formación de un equipo económico de un gobierno a constituirse. Tales consultas se realizaron con dirigentes de Aciel, Sociedad Rural Argentina, Unión Industrial de la Cámara de Comercio. Los cargos se distribuirán así: Ministro de Economía, señor Eduardo L. García. Secretarios: de Agricultura, Carlos Mihanovich; de Hacienda, Aldo Luciani y de Industria, señor Juan Oneto Gaona.

De pronto Frondizi procuró un arreglo de la situación que impidiese la interrupción de su mandato, o sea de la continuidad constitucional. Para ello confió misiones al Arzobispo de Buenos Aires, Cardenal Antonio Caggiano; al Nuncio Apostólico Monseñor Humberto Mozzoni y al Intendente Municipal Hernán Giralt.

Las gestiones se intensificaron en las últimas horas de la tarde y fue Monseñor Mozzoni quien asumió la etarea particularmente difícil de modificar la posición irreductible de la Marina de Guerra. A última hora se expresó en la Casa Rosada que Clement también aceptaba la continuación en el mandato del Presidente Frondizi.

ULTIMO MOMENTO

Renunciaron todos los Ministros

BUENOS AIRES, Miércoles 21. (UPI). — El Presidente Frondizi dictó el siguiente comunicado desde la residencia presidencial de Olivos a la Secretaría de Prensa de la presidencia de la nación a las 2.15 de hoy.

"1. Los señores Ministros y Secretarios de Estado han elevado al Presidente su renuncia para facilitar la reestructuración del gabinete.

2. El Presidente con el propósito de constituir un gabinete de Unión Nacional invitará en la fecha a los representantes de los partidos democráticos y entidades representativas para requerirle su colaboración.

3. El Presidente de la nación ratifica en esta oportunidad sus propósitos de mantener firmemente los lineamientos de la política económica enunciados a través del plan de estabilización y desarrollo económico".

Esta madrugada, reunión en la Secretaría de Guerra

BUENOS AIRES, Miércoles 21. (UPI). — En la Secretaría de Guerra se informó a las 2.20 de hoy, lo siguiente: "Los tres Secretarios de las Fuerzas regresaron de la residencia presidencial de Olivos a las 2.10 y están reunidos en la Secretaría de Guerra".

Febril ritmo hubo en la Casa Rosada

BUENOS AIRES, Marzo 20. (UPI). — La Casa de Gobierno fue durante toda la jornada angustioso centro nervioso de las instancias de la grave crisis institucional desatada por el triunfo peronista en las elecciones del domingo último. Varias decenas de periodistas locales y extranjeros recogieron minuto a minuto las novedades que allí se iban produciendo, al través de alternativas que adquirieron en diversos momentos hondo dramatismo.

Actividad matutina en la Casa Rosada.

BUENOS AIRES, 20 (UPI). — "Todos echan leña al fuego en una caldera que tiene su tope", declaró su Subsecretario de Defensa Nacional, doctor José Rafael Cáceres Monie en la Casa Rosada esta mañana, cuando el ambiente de palacio preanunciaba el punto de ebullición de la crisis que siguió al triunfo peronista en las elecciones en cinco provincias. Cáceres Monie dijo también: "Quienes lo hacen con más entusiasmo son Cueto Rua, Palacios, Vicchi y Parodi, y no se dan cuenta que si llega a estallar esa caldera los pedazos nos llegarán a todos".

El Subsecretario de Defensa Nacional se expresó así en uno de los pasillos de la Casa de Gobierno ante un grupo de periodistas. Se hallaban con él, el Gobernador de San Luis, Alberto Domeniconе y el ex-Director General del Ministerio del Interior bajo los gobiernos de Perón y Frondizi, señor José Menéndez. Expresándose con tono que delataba un estado de amargura, Cáceres Monie señaló también: "Se olvidan que en la plataforma de todos los partidos políticos que intervinieron en las elecciones del domingo estaba en primer término la premisa del levantamiento de las proscripciones políticas y en particular la del peronismo".

Uno de los circunstantes trajo al momento actual a Cáceres Monie. "No hay novedad; estamos como ayer y como en los días anteriores. Lo que han aumentado son los rumores en casi un millón de revoluciones por minuto. Nos estamos pareciendo a una licuadora", contestó y puso fin a la conversación.

LA creciente crisis con proyecciones incalculables, motivo también manifestaciones del ex-Subsecretario del Interior, escribano Víctor Hugo Fleitas, designado ayer Interventor Federal en El Chaco. Se dirigía al Ministerio de Defensa Nacional para recibir las instrucciones de su futura gestión en aquella provincia. Se le reclamaron opiniones y, entonces dijo: "La situación del país es grave. Esto puede precipitarse".

EL Ministerio de Defensa Nacional fue el principal centro de actividad registrada esta mañana en la Casa Rosada. Todo inducía a suponer que se había constituído en el recinto en que se debatía la crisis. A hora temprana se constituye en su despacho el Subsecretario de la cartera, doctor Cáceres Monie. Alrededor de las 11.10 el titular de ese departamento, doctor Justo P. Villar se reunió con Cáceres Monie y el Interventor en el Chaco, escribano Fleitas. Antes de formalizarse la reunión se escuchó a Cáceres Monie en un diálogo con Fleitas. Le dijo: "Su avión está listo para partir en cualquier momento".

El Ministerio de Defensa Nacional era la caja de resonancia de los acontecimientos en vista de que el doctor Villar es desde ayer Ministro Interino del Interior.

En la Casa Rosada se desarrollaba en tanto un ambiente tormentoso. Surgían versiones de los propios despachos de los funcionarios. La nerviosidad hacía presa de la situación y se repetían opiniones inverosímiles. Lo más concreto en los hechos era que se elaboraba un decreto de proscripción del peronismo, recurriéndose a los antecedentes del decreto sobre ese particular, del gobierno de la Revolución Libertadora.

A la vez se hacían correr nombres de probables candidatos para ocupar el Ministerio del Interior vacante. Uno de los más mencionados fue el doctor David Blejer, ex-ministro de Trabajo y ex-Embajador en México. Blejer rechazó la versión. Instintivamente agregó que se estaba pasando por una situación grave.

MIENTRAS la crisis evolucionaba, se producían reuniones continuas de altos jefes de las fuerzas armadas. Oficialmente se calificaba que tenían "carácter informativo". Muchos de los funcionarios y legisladores que concurrieron a la Casa de Gobierno fueron consultado sobre una eventual crisis del Poder Ejecutivo y las soluciones a darse en ese hipotético caso. Un legislador declaró enfáticamente en una de las circunstancias: "Frondizi no renunciará". Un funcionario expresó: "El Poder de Frondizi está bastante lastimado, pero aún es fuerte". El más rotundo desmentido a la posibilidad de una renuncia de Frondizi fue expresado en las primeras horas de la tarde por el Ministro Interino del Interior, doctor Villar.

En tanto, el Jefe de Estado, doctor Arturo Frondizi, arribó con bastante demora a la Casa Rosada, alrededor de las 11.15. Supuestamente había desplegado actividades en la residencia presidencial de Olivos. En primer término Frondizi conferenció en forma breve con sus colaboradores inmediatos. Alrededor de las doce recibió al Embajador de los Estados Unidos, señor Robert MacClinton. La entrevista se prolongó por espacio de 20 minutos. Una fez finalizada, el señor McClinton habló brevemente con los periodistas, mientras se dirigía a uno de los ascensores, sin detenerse. Le acompañaban un funcionario de la presidencia de la República. Se le preguntó sobre los motivos de su entrevista con Frondizi. Muy sonriente, contestó:

—"Yo siempre estoy discutiendo el tiempo".

—"Meteorológicas" le preguntó un cronista. MacClinton no respondió, y entonces el mismo cronista, insistiendo, le expresó:

—"El tiempo lo tiene mal, ¿verdad Embajador?

—"Es muy variable", contestó esta vez.

El Embajador cerró el breve diálogo expresando:

—"Vamos a ver...".

El Presidente de la República almorzó en el comedor de la Presidencia con sus colaboradores más íntimos. Posteriormente reposó durante un par de horas en la misma Casa Rosada.

Perfiles dramáticos en la tarde y la noche.

ESTA noche a las 21.07 horas cuando el presidente Frondizi se retiró de la Casa de Gobierno, el ministro de Trabajo y Seguridad Social, Dr. Bruno Quijano, declaró a los periodistas: "La crisis ha sido superada". Con esta breve declaración se cerró la jornada en la Casa Rosada que durante la fecha adquirió perfiles dramáticos, cuando las versiones se proyectaron hacia "una inminente renuncia del presidente Frondizi". Al salir de su despacho el mandatario se vió cercado, prácticamente, por más de cien periodistas, fotófrafos y cameramen de televisión. Vistiendo traje claro, con rostro cansado, pero matenlendo leve sonrisa Frondizi no contestó a ninguna de las preguntas y sólo lo hizo cuando se le preguntó si "hablaría por radio para aclarar el panorama". El mandatario señaló: "No tengo nada que decir". Frondizi fue seguido por los cronistas hasta la planta baja de la Casa de Gobierno. Al ascender al coche que lo trasladó a Olivos un periodista se le aproximó y le interrogó:

"¿Ha sido superada la crisis?".

"No tengo nada que decir".

DESDE las 15 horas en que el ministro de Defensa Nacional, Dr. Justo P. Villar desmintió la renuncia de Frondizi, que por otra parte fue publicada en primera plana por un vespertino, la tensión se fue haciendo aún mayor en las esferas oficiales. Numerosas reuniones celebradas en las secretarías de Guerra, Marina y Aeronáutica dieron la pauta de que "las esferas castrenses se hallaban firmemente unidas en la posición de pedir la renuncia del mandatario". Después de esa hora, a pesar del clima existente, el presidente Frondizi se retiró a su departamento privado —en la Casa de Gobierno— para descansar. Lo hizo hasta las 17 horas, en que comenzaron a llegar a la sede gubernativa ministros, secretarios, funcionarios, y miembros de la UCRI. Un clima de confusión reinaba entre los funcionarios que incluso llegaron a preguntar a los periodistas que "situación era la del momento". Mientras tanto se informaba por diversos conductos que "las negociaciones para llegar a una solución se llevaban a cabo telefónicamente" y luego se indicó que "Giralt, intendente de la ciudad de Buenos Aires) era uno de los emisarios del gobierno ante las Fuerzas Armadas para lograr un acuerdo".

En las primeras declaraciones de la tarde a los periodistas, el ministro de Trabajo y Seguridad Social, Dr. Bruno Quijano, que llegó a la Casa de Gobierno a las 17.15 fueron muy anodinas, por cuanto señaló que creía que "la situación sería superada", "pero no se cuando". Por su parte el ministro de Educación, Dr. L. Mac Kay, que llegó a la presidencia cinco minutos más tarde que su colega de Trabajo, declaró a los periodistas que "no había pensado en renunciar en ningún momento" y fue categórico cuando dijo: "Estaré con el presidente hasta el fin".

MIENTRAS esto se producía en la presidencia, desde los organismos militares seguían llegando toda clase de ....versiones. Una de ellas se vinculó a que "se había dispuesto declarar zona militar todo el sector que une a la Casa Rosada con el Congreso por el lado de la Avda. Rivadavia". Un testigo presencial desmintió la versión señalando que "había recorrido esa zona para cerciorarse y que no se habían producido medidas de esa naturaleza".

Exactamente a las 18 horas llegó a la sede del Gobierno el ministro de Economía, Dr. Carlos Coll Benegas. En medio de un centenar de periodistas anunció la prórroga para mañana del feriado bancario iniciado el lunes. Preguntado "si la medida se mantendría en días sucesivos", dijo que "las circunstancias serán las que determinen". En tanto el Dr. Coll Benegas formulaba declaraciones, un vocero de la Presidencia formuló este anuncio que luego no se concretó: "Los secretarios militares vienen a la Casa de Gobierno a conversar con el presidente". La información fue rápidamente trasmitida a las radios, provocando gran expectativa, que luego fue decreciendo paulatinamente al no cristalizarse el hecho.

Pasadas las 18.15 el presidente del bloque de la UCRI, Dr. Héctor Gómez Machado fue el siguiente visitante de Frondizi, que continuó celebrando reuniones con la mayoría de los ministros y representantes partidarios. Gómez Machado ante la insistencia de los cronistas sobre si existía la posibilidad de renuncia del presidente replicó: "Yo lo ignoro. Y tenga la seguridad de que si existiera sería el primero en conocerla". Admitió que "es uno de los tantos momentos graves que 'ha pasado' el Gobierno". De inmediato penetró en la Presidencia. A López Serrot se lo señaló también como "un posible emisario entre Frondizi y las Fuerzas Armadas". Este llegó a la Casa Rosada exactamente a las 18.10 Fue categórico al expresar: "El presidente no va a renunciar". Preguntado "si la situación seguía siendo la misma" acotó: "Hasta este momento sí".

LA presencia del ministro de Relaciones Exteriores y Culto, Dr. Miguel Angel Carcano fue advertido por los cronistas quienes se aproximaron de inmediato para requerirle su opinión acerca de los acontecimientos que se estaban produciendo a esta altura de la tarde. Carcano, sonriendo, se negó rotundamente a abrir juicios y sólo dejó entrever que "a la salida de la Presidencia formularía declaraciones". Mientras se aguardaba al canciller arribó el Nuncio Apostólico, Monseñor Humberto Mozzoni. Las cámaras y los flashes iluminaron el recinto, mientras los representantes de la prensa libraban una verdadera batalla para interrogarlo. Todo fue vano. Monseñor Mozzoni sólo se limitó a decir: "No gasten muchas placas... A continuación penetró en el despacho de Frondizi.

DOS minutos de diferencia separaron a la salida de Carcano de Monseñor Humberto Mozzoni de la Casa de Gobierno. La presencia del representante del Vaticano creó cierta expectativa, por cuanto no se preveía una visita de este tipo. El Purpurado caminando con dificultad sobre cables de emisoras radiales y de televisión fue extremadamente parco. El diálogo que se generalizó fue breve y llevó este trámite:

—¿Qué puede decirnos Monseñor, de su visita al presidente?.

—Lo único que puedo decirles es que gozo de perfecta salud.

—¿También el país?.

—También es perfecta.

—...¿ Y la del Gobierno?.

Ya dentro del ascensor, el Nuncio Apostólico respondió con un "hasta luego" a la pregunta.

A esta altura de la jornada, en la Secretaría de Guerra se iniciaba una nueva reunión de los tres secretarios militares y los tres subsecretarios, mientras se informaba que una reunión similar se realizaba en Aeronáutica, con la participación del comandante en jefe del Ejército, general Poggi. Se hablaba ya de que "los sectores de Aeronáutica y Ejército no querían quebrar la legalidad solicitando la renuncia del presidente, mientras que la Marina se mantenía irreductible en ese sentido". Un vocero dijo que "en esos momentos los representantes de Guerra y Aeronáutica tratan de convencer al arma naval que el presidente Frondizi debe permanecer en su puesto para evitar el caos constitucional".

A las 19.25, exactamente, los rumores circulantes van decreciendo. Se estima que "la crisis está llegando a su término" y que "la cordura ha triunfado nuevamente". Ambas manifestaciones surgen de labios de varios diputados de la U.C.R.I. que en esos instantes mantienen una breve charla con los periodistas. El diputado Junín admite que "la situación ha sido grave", pero señala que "en estos momentos el clima de tensión decrece". El ministro de Asistencia Social y Salud Pública, Dr. Héctor Noblía regresa por segunda vez a la Casa de Gobierno. Muestra preocupación en su rostro, aún cuando se presta al requerimiento periodístico.

"Yo no tengo novedades", señaló, y ante una pregunta referida hacia "si usted firmó el decreto de intervención a las provincias peronistas", respondió: "Ese documento salió por el Ministerio del Interior". A continuación se mostró categórico al formular esta declaración: "Advierto que soy solidario con la política del presidente de la República".

—¿Con la medida adoptada ayer, también?.

—Con todas las medidas adoptadas por el presidente.

MIENTRAS se aguardaba el retiro del Ministro de Obras y Servicios Públicos, señor José Mazar Barnett que se unió a los numerosos otros funcionarios y miembros de la UCRI en sus entrevistas con el Presidente, el Director de Prensa de la Presidencia, Dr. Guillermo Corvalán se acercó a los cronistas y comentando los hechos registrados hasta el momento dijo: "La solución está cercana. Sólo la Marina se muestra irreductible y mantiene una posición de intransigencia frente a las otras dos armas". Señala que "Marina es partidaria de pedir la renuncia al Presidente y que el Presidente provisional del Senado, Dr. Guido se haga cargo del Gobierno". Añadió que "el arma naval ha expresado que de esta manera no se quiebra el orden constitucional". En otro tono, pero casi coincidiendo con las palabras del anterior funcionario se expresó el Dr. López Serrot, en otro breve aparte con los cronistas. Por su parte los rumores proyectados desde Aeronáutica y Ejército, donde continúan las reuniones, confirman las apreciaciones de ambos interpelados.

Ambas declaraciones se registraron en momentos que pasó frente a los cronistas el Ministro Mazar Barnett. Una parte de éstos se desprendió del grupo y abordó al citado funcionario quien tras saludar efusivamente a una periodista "que sólo se hace presente en la Casa Rosada cuando se producen hechos de esta naturaleza", declaró: "Confío en la sensatez de todos los sectores y personas que intervienen. Creo que la solución se habrá de encontrar".

"No he sido llamado. Vengo como vengo siempre", dijo al entrar a la presidencia el Dr. José María Guido. Su presencia se vinculó a una versión circulante en el sentido de que "el Congreso Nacional sería convocado de inmediato para considerar tres puntos:

1. Confirmación de los decretos sobre proscripción del Partido Peronista y Comunista.
2. Derogación de la ley de asociaciones profesionales.
3. Ley de representación proporcional.

El Dr. Guido, al retirarse treinta minutos más tarde no quiso formular declaraciones y todo intento periodístico por confirmar esas versiones fue vano.

ERAN las 21 horas cuando volvió a tomar cuerpo la versión de que "Marina se mostraba irreductible en su posición de pedirle la renuncia al Presidente" y se insistía que "no se quebraría el orden constitucional al hacerse cargo el Dr. Guido". Las mismas fuentes que procedían de la Secretaría de Marina señalaron que "ese era uno de los pasos para hallar una solución a la crisis". Por otra parte se informaba que "la Suprema Corte de Justicia se hallaba reunida a fin de tratar la situación en caso de acefalía en el Gobierno". Ambas versiones no pudieron ser confirmadas ni desmentidas a esta altura de la noche.

Dos minutos después de las veintiuna una noticia lanzada desde la Presidencia movilizó al ejército de periodistas y fotógrafos: " El Presidente se retirará de la Casa de Gobierno dentro de algunos minutos". En esos instantes se hallaba conversando con el Dr. Bruno Quijano quien le informaba de su reunión previa con los miembros de la CGT. Exactamente a las 21 y 7 el mandatario salió de su despacho. Fue imposible obtener una declaración del Jefe de Estado. Descendió hacia la explanada de la Casa de Gobierno y luego de subir a su automóvil se retiró del edificio. Cabe señalar que el mandatario no tomó la ruta habitual de Paseo Colón y luego Avenida del Libertador General San Martín, sino que cambió de rumbo hacia la Avenida Diagonal Norte para el lado de Corrientes. Se atribuyó el cambio a "evitar posibles dificultades en el camino habitual" y también se dijo recogiendo versiones de diversos conductos, que se habría trasladado a Campo de Mayo.

El silencio volvió a registrarse en las dependencias de la Casa de Gobierno. Sólo el teclear de las máquinas de escribir de los periodistas recogiendo todo el panorama del día se escuchó en la ahora desierta Casa Rosada. Mientras tanto en Guerra y Marina continuaban las deliberaciones. Según noticias recogidas en ambas fuentes "Marina habría decrecido en su posición, a cambio de la constitución de un nuevo Gabinete respaldado íntegramente por las fuerzas armadas".

Llamamiento a la concordia del Cardenal Caggiano

BUENOS AIRES, 20 (UPI). — El Arzobispo de Buenos Aires, Cardenal Antonio Caggiano, dirigió esta noche un llamamiento por radio y televisión en favor de la paz y la concordia, sosteniendo que la garantía única es el orden constitucional. El Cardenal Caggiano se expresó así en sus párrafos fundamentales:

"No es la primera vez que la disparidad de pensamiento, de errores y de pasiones políticas han dividido y enfrentado a los argentinos. Pero respetando los estados de conciencia que puedan dividir y distanciar recojo, en estos momentos inciertos, una aspiración nacional que se percibe claramente en el ambiente angustiado de nuestro pueblo, la cual solicita un esfuerzo común para impedir que la ausencia de serenidad con nuevos errores que tendrá que pagar el pueblo.

"Hoy más que nunca el bien supremo del país es la paz y la concordia, y su garantía única es el orden constitucional que debemos respetar y defender a costa de cualquier sacrificio.

"A pesar de todas las dificultades podemos encontrar el camino de la concordia y de la paz si la prudencia y la cordura permite al pensamiento iluminar rectamente el camino y si la serenidad abre el corazón para alentar los sentimientos de fraternidad que puedan ahuyentar y disipar las pasiones y los odios. Si quienes, en estos momentos, tienen la inmensa responsabilidad de ejercer el poder encauzan su accion por estos caminos merecerán bien de la patria."

Declaración de la C.G.T.

BUENOS AIRES, 20 (UPI). — La CGT advirtió a los trabajadores su decisión de oponerse a toda subversión del orden constitucional. Al término de una reunión realizada en la fecha dio una declaración en la cual condena enérgicamente los hechos que son de dominio público. Dice que la completa subversión del orden constitucional, expresa su firme decisión de mantener unidos a los trabajadores, cualesquiera sean los acontecimientos que deba afrontar.

Dice por último que la Comisión Provisoria de la CGT continúa en sesión permanente, siguiendo de cerca los acontecimientos.

Rogelio Frigerio insta a la reedición del frente "integracionista" entre la UCRI y el Peronismo

BUENOS AIRES, 20 (UPI) — El ex secretario de Asuntos Económicos y Sociales de la Presidencia, y auto - definido inspirador del Movimiento de "Integración Nacional", señor Rogelio Frigerio, emitió una declaración sobre los resultados de los últimos comicios.

Según Frigerio, el comicio demostró:

1º) Que la UCRI aumentó substancialmente su caudal de votos superando a los demás partidos en San Luis, Catamarca, Santa Fe, La Rioja, Entre Ríos, Santa Cruz, Formosa, Corrientes y la capital;

2º) Que el Justicialismo, directamente o a través de alianzas circunstanciales, alcanzó el triunfo en la provincia de Buenos Aires y otros nueve distritos;

3º) Que los partidos que se limitan a una política declamatoria pierden gravitación y adherentes;

4º) Que la Unión Cívica Radical del Pueblo ha visto disminuída su fuerza electoral, al punto de que resulta sólo precaria vencedora en Córdoba;

5º) Que la inmensa mayoría del pueblo quiere una política de paz y respeto por el orden legal y que por lo tanto repudia toda tentativa de avasallamiento de la soberanía popular.

Se reconoce en el comunicado que esta elección vió "divididas y enfrentadas" a las fuerzas triunfantes el 23 de febrero. Opina que un sector pone la nota en el desarrollo (UCRI) y otro en la justicia social (peronista) pero que ambos conceptos habrán de marchar en el futuro paralelamente. El hecho objetivo evidenciado por el escrutinio será el pronunciamiento masivo del electorado por el desarrollo económico y la distribución equitativa, términos que se acercarían ahora a una síntesis. Esta vez, las fuerzas marcharon divididas "por la presión conjunta de la reacción interna y de la reacción internacional" dice más adelante que pasado el momento terrorista de 1959, podría haberse reeditado la unión "contra la reacción" de 1946 y 1958, en vez de la fragmentación presente.

Producido el hecho de la división entre la UCRI y el peronismo, y consecuentemetne el dilema "violencia contra violencia o respuesta a la violencia con la unión indestructible de nuestras fuerzas", el señor Frigerio se pronuncia por esta última elección, porque ello "permitirá elegir el terreno de nuestra lucha, ya que ahora lo eligen ellos". Añadió:

"La relación de fuerzas en el campo de la violencia es favorable a los enemigos del pueblo; pero nada podrá construirse a espaldas de lo popular". Reconoció el poder del antiperonismo, y dijo que aquí también es necesario encontrar un punto de coincidencia con los demás sectores "para desenvolver el proceso nacional". Termina diciendo la nota: "No predico el olvido del pasado, sino su incorporación responsable a la conciencia de todos los argentinos de modo que sólo nosotros, los argentinos, podamos intervenir en la discusión y solución de los problemas que nos afectan y hacerlo por la vía pacífica sin enfrentamientos violentos. Si este objetivo no fuera alcanzado estaríamos a merced del enemigo exterior y destruiríamos en la lucha intestina toda posibilidad de engrandecimiento nacional y de bienestar popular".

Plenos poderes solicita Charles De Gaulle

PARIS, marzo 20 (UPI). Por Joseph W. Grigg. — El Presidente de la República francesa, Charles De Gaulle, anunció hoy que pedirá al pueblo plenos poderes para implantar el acuerdo de paz con Argelia y conducir al territorio a la independencia total. En un mensaje leído en sesiones extraordinarias de ambas Cámaras parlamentarias, De Gaulle dijo que solicitará esos poderes en un referéndum nacional que tendrá lugar el ocho de abril. En Argelia habrá otro referéndum, probablemente en julio, para que los habitantes musulmanes y europeos del territorio digan si quieren la independencia en ocasión con Francia. Como lo más probable es que la mayoría de los europeos boicoteen el referéndum de Argelia, se espera que éste resulte en un abrumador triunfo de la tendencia independentista. Mientras se reunía el Parlamento, la violencia volvió a estallar en Argelia después de una breve y engañosa calma desde la firma del acuerdo de alto el fuego. Se informó que en sangrientos choques perecieron 52 musulmanes en la aldea de Tt. Denis Dusig, próxima a Oran.

Varios muertos

A la entrada de la Casbah, en Argel, los terroristas de la Organización del ejército Secreto (OES) hicieron seis disparos de mortero que causaron cinco muertos y 15 heridos.

De Gaulle dijo que en el Referéndum del ocho de abril hará a la nación tres peticiones: Aprobación del acuerdo de paz para Argelia en Evian; Concesión de plenos poderes para ponerlo en páctica; y concesión del derecho de dictar medidas de plena cooperación económica, técnica, financiera y cultural entre Francia y una Argelia independiente.

La lectura del mensaje del Presidente fue seguida inmediatamente de una declaración gubernamental leída a la Asamblea Nacional por el Jefe del Gobierno Michel Debre, prometiendo la continuación de la ayuda a Argel y la Cooperación con ella después de la Independencia, sin embargo, advertía que la totalidad del acuerdo de alto el fuego podría verse comprometida si no terminase la presente situación de violencia y el derramamiento de sangre.

Esta tarde, la Asamblea se enfrascó en un debate, que pudiera resultar violento, sobre la política argelina del Gobierno. El primer orador, Pierre Portelano, diputado derechista de la ciudad argelina de Bone, calificó de "crimen" el acuerdo de alto el fuego, y gritó: "Nos negamos y nos negaremos siempre a permitir que se arrie la bandera en Argelia".

Cuando terminó, mas de un centenar de diputados derechistas que le habían escuchado en pie, empezaron a cantar "la Marsellesa".

Debre, después de un momento de embarazosa vacilación, tuvo que optar por ponerse también en pie al oír el himno nacional, y entonces le imitó el resto de la Cámara. Pero Debre y estos otros diputados no se sumaron a los que cantaban.

A causa del debate, el Ministro de Asuntos argelinos, Louis Joxe, suspendió un discurso por Radio y Televisión que tenía preparado para esta noche.

Unos 40 diputados han anunciado su intención de intervenir en el debate, que se espera continue todo el día de mañana.

En la Asamblea Nacional prestan servicio de vigilancia centenares de guardias en previsión de disturbios, y hay camillas listas para usarlas en caso necesario, pero de momento no hay indicio alguno de desorden.

En el Senado se abrirá mañana por la tarde otro debate igual.

Fuentes gubernamentales informaron que un resultado del alto el fuego en Argelia puede ser una pronta reducción del período de servicio militar de los presentes 27 meses y 27 días a 24 meses. El año próximo pudiera haber otra reducción, según los mismos informes, a 18 meses, período igual al de la mayoría de los otros países de la Organización del Atlántico del Norte (OTAN).

El "Diario Oficial" del gobierno publica hoy 12 decretos aprobados anoche por el Gabinete, los cuales pondrán en marcha la maquinaria administrativa con miras a un referendum en Argelia y la ulterior independencia completa.

Un decreto confirma el nombramiento de Christian Fouchet, presente embajador en Dinamarca, como delegado general en Argelia desde hoy hasta la celebración del referendum, según fuentes gubernamentales. Fouchet probablemente salga para Argelia esta semana para sustituir allí al delegado general Francés, Jean Morin.

Circula profusamente el rumor, aunque aún no ha sido confirmado oficialmente, de que el General Jacques de Guillebon, de 51 años, actual comandante de una región militar en Francia, será nombrado pronto comandante en Jefe en Argelia para suceder al General Charles Ailleret.

Se espera también otro pronto anuncio del gobierno de que Abderrahman Fares, expresidente de la ya disuelta Asamblea local de Argelia, ha sido designado presidente del Poder Ejecutivo provisional mixto musulman-europeo de 12 miembros, que hará las veces de gobierno de transición en el período de interinidad hasta la decisión definitiva sobre el futuro de Argelia.

Fares, detenido hace meses por sospechas de que era el tesorero en Francia del frente de liberación nacional (FLN) nacionalista rebelde, fue excarcelado anoche de la prisión de Frenes, próxima a París.

Entretanto, las autoridades prosiguen sus pesquisas en busca de miembros de la OES en Francia. En las últimas dos semanas, según la policía, han sido aprehendidos en Francia metropolitana 150 sospechosos.

La policía informó también que hoy fue llevado a la prefectura y sometido a interrogatorio Noel Jacquemart, editor de dos semanarios parisienses. Las autoridades creen que hojas ilegales de propaganda de la OES fueron impresas en las prensas de una de sus revistas.

Desarme: Recibieron instrucciones los Cancilleres, para desarrollar un definitivo esfuerzo por el acuerdo

Plazo en Ginebra

VOLVIO LA UNION SOVIETICA CON EL HOSTIGAMIENTO EN LOS CORREDORES DE BERLIN

Gromyko cenó de buen humor

ONU: Pide Cuba consulta a la Corte de Justicia

Estado de Sitio

FUE PRORROGADO POR EL GOBIERNO DE GUATEMALA EN 30 DIAS

Luchan nuevamente israelíes y sirios en el Mar de Galilea

Victoria amplia obtuvo la gran coalición en Colombia

Severo racionamiento de alimentos en Cuba y control de compras

AVISOS BREVES

PROFESIONALES

EL BIEN PUBLICO
AÑO LXXXIV Miércoles 21 de marzo de 1962 Núm. 26.752
"NUESTRA VICTORIA ES NUESTRA FE" (I. Juan, 4, 5)
Fundado por el Dr. Juan Zorrilla de San Martín el 1º de noviembre de 1878. — Director Responsable: Dr. César L. Aguiar. Co Director: Sr. Joaquín Secco García.

"...hemos siempre considerado a EL BIEN PUBLICO como el gran diario católico y hemos reconocido y seguimos reconociendo su magnífica obra en pro de la causa de Cristo que todos los católicos tienen que apoyar sin distingos ni retaceos". — Carta Pastoral Colectiva de V Episcopado Uruguayo, 25 de mayo de 1958.

LA CRISIS VECINA

LA historia argentina ha desembocado estos días en una de sus alternativas más dramáticas. Por culpa de quienes habían sido ungidos para cuidar la vigencia de la Constitución y de las leyes, conservar y fortalecer el Estado de Derecho, encauzar con prudencia un proceso difícil, pero al que había que conducir hasta el final.

El Dr. Frondizi, en cuyas manos el pueblo argentino puso la conducción de ese proceso ha venido creyendo desde el primer día de su gestión, mucho más en su habilidad que en el buen sentido y el sentido común. Y por esto, clásicas son ya sus maniobras, sus concesiones, sus virajes, sus planteamientos desconcertantes. No debe de quedar un solo argentino a quien, de alguna manera, Frondizi no haya engañado. Y ahora el telón se descubre hasta extremos verdaderamente inquietantes y culmina el proceso de desaciertos que señalamos, proceso en el cual se incubó —con todo cuidado— la situación de hoy.

Creyendo poder realizar una de sus grandes y espectaculares maniobras, Frondizi fue a una elección que ahora desconoce, lisa y llanamente, en razón de los riesgos de sus resultados. Pero Frondizi no percibió que éstos dependen, en todo caso, de su propia conducta, de sus juegos estimulantes con el peronismo, al que aprovechó o rechazó, así le pareciera que convenía a sus intereses. Al final le planteó al país la disyuntiva entre "democracia y peronismo", pero no le creyeron. O no lo planteó bien, o la gente no le tenía confianza. Esto último es lo más probable.

Ahora, "so pretexto de pacificarla..." como decían viejos textos escolares, Frondizi descerraja sus últimos cartuchos. Pero pocos hay tan culpables de la situación como él mismo.

Por cuerda separada comentaremos los resultados del acto eleccionario del domingo. Y no vamos a desconocer sus riesgos ni a menospreciar la tremenda situación que se planteaba en el país hermano. Pero esta es, por el momento, otra historia. Y no la resuelve el Presidente Frondizi con su conducta desesperada de estas horas negras.

Pudo prever la crisis institucional que ahora menta en el decreto de intervención de varias provincias. Pero es difícil que pueda creérsele a quien jugó con los riesgos, y al final fue un factor de subversión, sólo contenido por una conciencia democrática que quería armarse, fortalecerse y ser. Sobre la misma se descarga un golpe rudísimo. En él colaboró el Presidente y colaboraron otros. Hay muchos culpables.

Pero el hombre electo para encauzar el proceso institucional argentino y su equipo gobernante, no han estado ni están a la altura del grave y trascendental papel que se les encomendara. A no ser que su papel, más allá de la voluntad del pueblo argentino, fuera éste. Para el cual ni siquiera estaba preparado porque ahora le ha entrado un miedo tremendo a la crisis y a la subversión...

La Democracia entraña un conjunto de valores demasiado serios y trascendentes como para ponerse a jugar con ella. En definitiva, en el vecino país se ha jugado con la democracia, y no es una forma de defenderla, poner en vigencia su desconocimiento. La Democracia tiene fórmulas para defenderse. Y debe ponerlas en práctica para no quedar con las manos atadas. Pero no es el procedimiento puesto en vigencia ahora el más indicado para hacer la obra de fortalecimiento y defensa que las instituciones democráticas exigen y todos debemos procurarle.

No puede abandonarse el camino de la ley y de sus garantías. Allí reside uno de los instrumentos defensivos tanto del régimen en sí cuanto de cada uno de los derechos que le son connaturales. Poner y sacar la ley, así sea el gusto de cada gobernante es abrir el camino a los despotismos. Y sembrar un desconcierto y una desesperanza que mucho daño le hace al sistema.

Desde Buenos Aires éstos habrán de proyectarse dañosamente sobre muchos sectores del continente y la pretensa defensa de la democracia resultará un escarnio.

Frente a la articulación de las fuerzas extremistas, movidas bajo membrete peronista, comunista o socialista y unidas para destruir el orden democrático, porque en definitiva ese es el objetivo, la conducta del gobierno argentino conduce a un debilitamiento de la conciencia democrática, disminuida ya en algunos sectores. Los hechos no son simples, como parece creer ahora el Presidente argentino y la situación es grave.

Quiera Dios que Argentina se recupere de este golpe. Quiera Dios que sus fuerzas auténticamente democráticas sepan ocupar el lugar que les corresponde. Y quiera Dios que algunas traiciones evidentes —y no ya del Gobierno— desaparezcan incluso para bien de causas que merecen otro destino.

Los trámites y las vigencias

Se destacó en una de las últimas sesiones de la Cámara Baja el notable esfuerzo realizado para obtener la salvación de un enfermo en uno de nuestros hospitales. Uno...

Conciencia turística

La creación de una "conciencia turística" en la población es uno de los factores que mejor debe contemplarse, si se desea desarrollar en debida forma la industria turística en nuestro país. Los países que han com...

REFORMA DE LA EMPRESA

Envidia

Exacción

CASOS Y COSAS

Aceptó el P. E. la renuncia del Embajador Clulow

Fue presentada luego de votar en la OEA en favor de la convocatoria de la Reunión de Cancilleres, contrariando "expresas instrucciones" del gobierno

SOBRE SALTO GRANDE INFORMO HAEDO

Aprobáronse ayer las detracciones a la carne

Así lo resolvió la Cámara de Diputados por 31 votos en 50 ● Se agregó un artículo aditivo que determina la vuelta al Senado ● Ausencia de legisladores blancos

Eligió Vicepresidentes el Senado

Rodríguez Larreta y Bove Arteaga ● Brause formuló pedido de informes al Min. de Ganadería y Agricultura

Partido Colorado: Descartan posibilidad de lista única

ENTREVISTAN A AZZINI LEGISLADORES DEL P. D. C.

"Debemos planificar la educación"

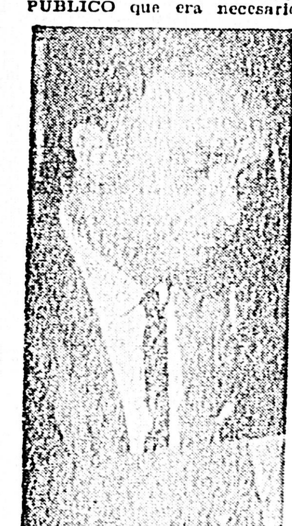

"Hay que tratar de coordinar los planes y programas de enseñanza".

Introducen variantes en tarifas de CUTCSA

ERECCION DE UN BUSTO A JOAQUIN SECCO ILLA

Homenaje de Conaprole al nuevo Gerente General

Interviene la ITF en el conflicto de ONDA

El Dr. Azaña, de la Federación I. del Transporte solicita la mediación del Dr. Storace Arrosa ● Posible presión internacional ● "Provocación irresponsable" ● En A.F.E.

El Dr. Fernando Azaña, de la Federación Internacional del Transporte, manifestó ayer, durante una reunión de prensa realizada en la sede de la CSU, que la ITF estaría dispuesta a recurrir a la presión internacional en caso de no solucionarse el conflicto de ONDA, y calificó de "provocación irresponsable" la actitud de la mencionada empresa.

"Es necesario trabajar seria y ordenadamente para que nuestro país no se estanque en materia educacional".

... resistencia de los obreros, nunca se le había dado actuación de tal".

Continuó explicando que terminado el conflicto, con la condición de que cada uno debía retomar el cargo que ocupaba antes de la huelga, el personal de talleres se encontró con Rodríguez en calidad de capataz y haciendo ostentación de que estaba armado.

LA ACTITUD PATRONAL

"Creo que el problema está en la imposición por parte de la empresa. Si el gobierno obligara a ONDA a cumplir la ley y el cargo de capataz se llenará por concurso, no habrá dificultad en que, si Rodríguez demuestra que puede ser buen capataz lo sea en hora buena. Pero ha pasado el tiempo en que los patrones inpongan y hagan lo que quieran".

SIGUEN LOS PROBLEMAS EN A.F.E.

Seguidamente, el Dr. Azaña informó que su visita responde también a la promesa de la ITF de que vigilaría el cumplimiento del acuerdo a que se llegó en el conflicto de AFE.

Por ello me entrevistaré mañana con el Directorio de AFE, —expresó—, porque las decisiones de la Comisión Bipartita que se nombrará no han encontrado en él el apoyo necesario para entrar en vigor".

...

El Dr. Fernando Azaña permanecería en Montevideo hasta el jueves por la noche.

CORREO — *No hay conflicto*

Ante la actitud asumida el sábado pasado por parte del personal del turno "C" de la Dirección General de Correos respecto al cumplimiento de horarios de servicio y la exigencia de los mismos a la disposición establecida por la Ley de Rendición de Cuentas, que fija un aumento en $ 100.00 para el que cumpla una jornada mínima los días sábados, hoy, a las 18 y 30 hras, el Director General Interino, Sr. Eduardo Vázuqez, se reunió en su despacho con el personal superior y de los distintos sectores funcionales, en amplio cambio de ideas, donde se destacó la inquietud de la Dirección General y del Director del Departamento de Correos, aclarándose que ese aumento se había logrado a los efectos de acelerar el rendimiento del servicio, mejora que la referida ley fija vigencia al 1º de julio próximo.

Fundamentalmente ha sido esa la causa del malestar del personal, que entiende que dicha mejora debió cumplirse a partir del 1º de enero del año en curso, pues los servicios correspondientes se venían realizando desde la fecha indicada.

Además, existe el informe urgente del Departamento Jurídico ...

GASTRONOMICOS — *Asamblea*

De acuerdo a la resolución tomada por la Asamblea anterior, el Comité Unitario Gastronómico, convoca al Gremio, para la Asamblea Plenaria que se realizará mañana, a las 15 y 30 hras, en Canelones 1003.

UNION FERROVIARIA — *Bienvenida*

La Unión Ferroviaria cita a todo el personal ferroviario, a concurrir a su Sede Sindical, de Avda. Sayago 1489 (Peñarol), hoy, a las 21 horas, a efectos de mantener una reunión de bienvenida con el compañero Fernando Azaña, Director Regioial de I.T.F. para América Latina.

Argelia hacia la autodeterminación

EL EMBAJADOR DE FRANCIA EXPLICO EL ARMISTICIO

A las 8.30 hs. del lunes, hora de Montevideo, entró en vigencia el "alto de fuego" en el territorio argelino, acordado entre el gobierno del Gral. De Gaulle y el Frente de Liberación Nacional de Argelia. El armisticio, logrado luego de trabajosas gestiones entre las partes, —bajo la constante presión de O.E.S. (Organización del Ejército Secreto)— es el primer paso concreto hacia la solución del problema argelino mediante la realización de un referendum, a más tardar dentro de seis meses, en el que el pueblo del actual territorio francés decidirá su futuro. La decisión de la población argelina, compuesto en una proporción de 8 musulmanes por cada argelino de origen europeo, deberá optar en el plebiscito entre tres posibilidades: permanecer unida a Francia; independencia absoluta para el territorio argelino o independencia manteniendo a Argelia asciada a Francia. En el curso de una reunión con periodistas, el Embajador de Francia en el Uruguay declaró que con esta actitud Francia reafirmaba su tradicional adhesión a los principios democráticos y daba cumplimiento a su política de descolonización, anunciada en Brazzaville, en 1944. Lo hace —agregó— en el convencimiento de que se puede edificar una nueva Argelia bajo la base de la no discriminación y del respeto de las libertades y los derechos del hombre.

INDEPENDENCIA PERO ASOCIADA

En el curso de la reunión con los periodistas, el Embajador de Francia en el Uruguay detalló minuciosamente los pormenores del armisticio y explicó en forma particular el significado de la solución del problema argelino, mediante una Argelia independiente pero asociada a Francia, manteniendo entre ambas estrechos vínculos de cooperación en los aspectos en que ambas naciones tengan intereses comunes.

Esta cooperación, señaló el Embajador, se realizaría fundamentalmente en tres aspectos:

—Cooperación para la complementación del desarrollo social y económico de Argelia: Francia mantendría la asistencia técnica y financiera necesaria para el cumplimiento del Plan de Constantine. Mantendíran además relaciones comerciales sobre la base de la reciprocidad, ya que Argelia, terrtiorio básicamente agrícola, depende para la colocación de sus cosechas del consumo del territorio francés. Argelia se mantendría en la zona del franco y podrá participar del "pull" de divisas extranjeras de Francia.

—Cooperación en el Sahara: Se crearía un organismo paritario que administraría las riquezas del subsuelo del Sahara, que presentaría al gobierno argelino las solicitudes de concesiones para las explotaciones minerao y petrolerae del mismo Se mantendría en vigencia el Código de Minería de Francia. Francia se comprometería a adquirir la producción de hidrocarburos hasta un volumen equivalente a su cosumo iiterno y al consumo de la zona del franco.

—Cooperación militar, para salvaguardar los intereses estratégicos del territorio francés: Francia tendría una base aéro-naval en Mers-el-Quibir, durante quince años, renovable. Dispondría además por cinco años de los aeropuertos de Colomb-Bechar, Regan y In-Amguel, en el Sahara, en la zona donde se ha realizado las experiencias atómicas y de cohetería. Mantendría además por un período de tres años tropas en territorio argelino, a las que se les garantizaría facilidad de movilización y de estacionamiento.

EL REFERENDUM

El Referendum deberá realizarse dentro de los seis meses a contar a partir del cese del fuego. En el interin se designará, según el armisticio, un Poder Ejecutivo Provisional compuesto de doce miembros. La integración del mismo deberá contemplar a las distintas colectividades políticas y raciales de Argelia. El cometido del P. E. Provisional será el afianzamiento del orden y la preparación el referendum.

Dr. José M. García Pardo

(Q. E. P. D.). — Falleció en la Paz del Señor confortado con los Santos Sacramentos y la Bendición Papal ayer 20 de marzo de 1962. — Su esposa: Haydée Blanca Pelufo de García Pardo; sus hijos: José Luis y Juan Ignacio García Pelufo; su madre: Blanca Pardo de García Sueta; su madre política: María Luisa D'Olivo de Pelufo; sus hermanos, hermanos políticos, sobrinos, primos y demás deudos participan a sus relaciones este deceso e invitan para el acto del sepelio que se efectuará hoy 21 ...

Pagos

ENSEÑANZA SECUNDARIA

Enseñanza Secundaria inia el pago de su presupuesto correspondiente al mes de FEBRERO el día 13 de marzo de 1962, en sus oficinas de Contaduría y Tesorería, sitas en la calle Rincón 690 segun el siguiente horario.

Miércoles 21: Continúan los pagos, de 14.30 a 17 horas ...

Día 22: Empresas comprendidas entre los Nos. 1.01 al 1.750

Día 23: Empresas comprendidas entre los Nos. 1.751 al 2.200

Día 26: Empresas comprendidas entre los Nos. 2.201 al 3.000

Día 27: Empresas comprendidas entre los Nos. 3.001 al final.

Día 28: Atrasados.

Día 29: Efectivos Empresas del Nº 1 al 799.

Día 30: Efectivos. Empresas del Nº 800 al final.

Martha Oneto y Viana de Preve Pastori

(Q. E. P. D.) — Falleció en la Paz del Señor confortada con los Santos Sacramentos y la Bendición Papal el día 19 de marzo de 1962. — Sus hermanos políticos: Andrés Preve Pastori y Marta C. de Preve Pastori; Rosario (en religión, Sor María Magdalena, Religiosa Dominica), Jorge Preve Pastori y Ana Domínguez Rubio de Preve Pastori, Sofía Preve Pastori de Piñeiro y Miguel Angel Piñeiro (ausentes) participan a sus relaciones dicho deceso y el sepelio efectuado el día 19 en el cementerio Central. Casa de duelo: Yaguarón 1448 Piso 2º Ap. 201. — Empresa ROGELIO MARTINELLI. Teléfonos 9 13 10 - 9 03 13 - 9 23 00.

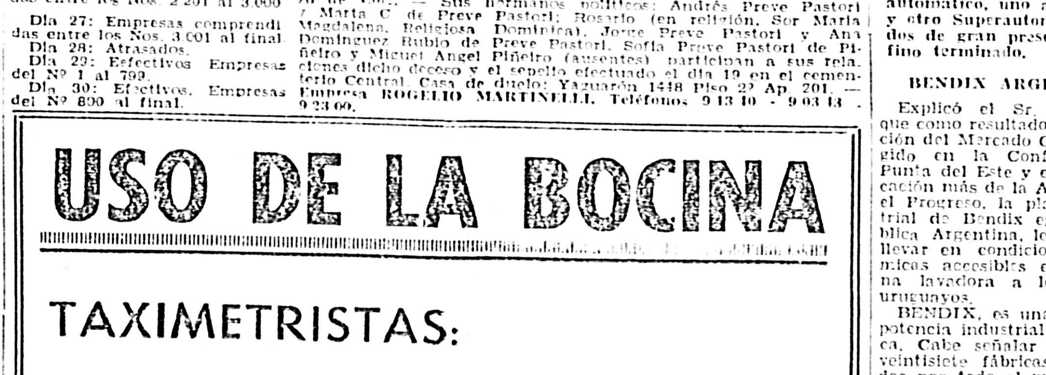

UN SECRETO A VOCES: ¡LLEGARON LAS BENDIX...!

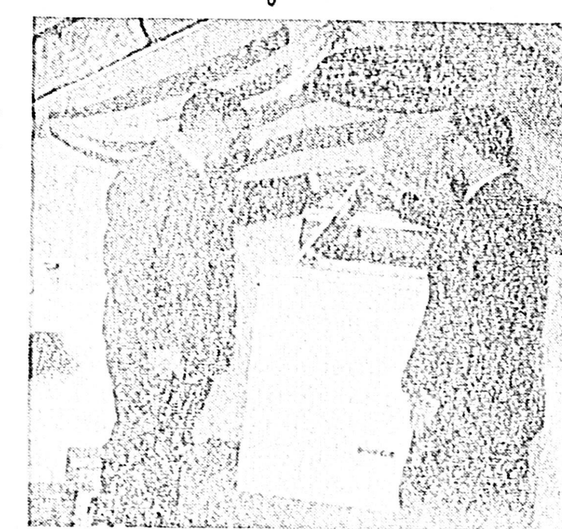

Las amas de casa uruguayas pueden feliciarse de que ahora, gracias a un feliz acuerdo, la mundialmente famosa máquina de lavar BENDIX llega a nuestro país en condiciones de venta tan ventajosas que harán realidad su sueño de poseer una lavadora que trabaje en forma "perfectamente automática". Los productos BENDIX, reconocidos como sinónimos de Lavadoras Familiares, serán distribuídos en el Uruguay por la prestigiosa firma Carlos Nudelman S. A., que asimismo garantizará y prestará la asistencia técnica necesaria al buen ...

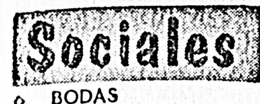

Sociales

◊ BODAS

—STRAUCH BOFILL - VALDES DEL PINO—

—Destacado acontecimiento nupcial, lo constituirá hoy la boda de la señorita Rosario Strauch Bofill con el señor Luis Valdés del Pino. Joven y distinguida pareja extensamente vinculada a nuestra sociedad, donde la rodean grandes simpatías y prestigios.

La ceremonia religiosa será bendecida con Misa, en la Basílica Metropolitana (Catedral) siendo padrinos el señor Elbio Strauch y su señora Susana Bofill y el Dr. Heriberto Valdés Olascoaga y su señora Elvira del Pino.

Finalizada la ceremonia, los novios saludarán en el atrio del templo realizándose luego una recepción de carácter íntimo en la residencia de los esposos Strauch-Bofill en Carrasco.

En el acto civil ya firmado fueron testigos por parte de la novia: Sr Diego Posada, Sra. Raquel Bofill de Saavedra. Sra. Irma Strauch de Deambrosis, Sra. Irma Garicoche de Strauch, Sr. Alfredo Bofill, haciéndolo por el novio: doctor Estanislao Valdés Olascoaga Sr. Julio Solsona Flores, Sr. Enrique M. Gurméndez, Sr. Ricardo Stapart y Sr. Martín Arocena.

—TERRA GALLINAL - GREMMINGER —

—La boda de la señorita Mercedes Terra Gallinal con el señor Rodolfo Gremminger, motivó brillante nota nupcial.

La ceremonia religiosa fue bendecida por el Rvdo. Padre Malder en la Iglesia de la Sagrada Familia (Capilla Jackson) que lucía artístico adorno de flores blancas y donde se habían congregado las numerosas amistades de los contrayentes.

Durante esta ceremonia la gentil desposada lució elegante modelo de broderie suizo de línea, llevando en la cabeza tocado formado por una tarda de tul anudado atrás de donde partía manto largo de tul y en las manos pañuelo de encaje.

Actuaron de padrinos el Arq. Horacio Terra Arocena y su señora Margarita Gallinal que lucía modelo de razimir azul obscuro, sombrero de tul al tono y alhajas de perlas y brillantes y el señor Theodor ... de tul al tono y alhajas de brillantes.

Finalizada la ceremonia, los novios recibieron el saludo de sus parientes y amistades en el atrio del templo.

—ROSSI LAVAGGI - MARTINEZ—

—En la Iglesia de Nuestra Señora de Lourdes, será bendecida hoy la boda de la señorita María Teresa Rossi Lavaggi con el Tte. Luciano H. Martínez.

Actuarán de padrinos en esta ceremonia el señor Luis Rossi y su señora Magdalena Lavaggi y el señor Romeo Zerboni Sala y su señora Catalina Rossi.

... rá la boda de la señorita Susana Riet Rodríguez Sosa con el señor Agustín Schertler Bech. Joven pareja extensamente vinculada a nuestros círculos. La ceremonia religiosa será bendecida en la Iglesia de Nuestra Señora de Lourdes, siendo padrinos las señoras María Esther Rodríguez Sosa de Riet y Margarita Bech de Schertler y los señores José Tomás Riet y Arq. Santiago M. Oliver.

A presenciar esta ceremonia vienen siendo invitadas las numerosas amistades de los contrayentes, lo que motivará brillante nota nupcial.

Rosa O'Brien Tajes, que contrajo enlace con el señor Alberto Larrieux Platero. Foto Alfredo Testoni.

◊ HA SIDO SUSPENDIDA LA RECEPCION DE HOY

—El Comité France Amerique de Montevideo, ha suspendido la recepción que ofrecía hoy, ya que la delegación de senadores franceses en cuyo honor se realizaba, no llega en la fecha prevista.

◊ BODAS DE PLATA

—El señor Eduardo Reilly y su señora Sara Saunders, con motivo de cumplir ayer sus Bodas de Plata matrimoniales, mandaron a oficiar una Misa vespertina a las 19 y 30 horas en la Capilla de las H.H. del Huerto. En este piadoso acto los esposos Reilly-Saunders, se vieron muy acompañados por sus parientes y amistades.

—Celebraron ayer sus Bodas de Plata matrimoniales, el señor Claudio Vierci Garabelli y su señora Olga Mathó Puig, distinguido matrimonio extensamente vinculada a nuestra sociedad y que en tan señalada fecha vieron evidenciadas las múltiples simpatías y prestigios que los rodean.

◊ VIAJEROS

—Regresaron de Estados Unidos, el señor Roberto Vigiale y su señora Netter Moreno.

—Regresaron de la estancia de Silveira Bresque-Comas Amaro, la señora Elvira Amaro de Comas Nin y su hija María Elena.

—Para Punta del Este, el señor Luis Mailhos y su señora Celia Mendez Gomensoro.

—Regresaron de Punta del Este después de pasar el verano el Agr. Marcelo G. Casciani y su familia.

—De Punta del Este la señorita Laura Landó Aldabaide.

—Partieron para Río Janeiro, el señor José Gabriel Terra Rodríguez y su señora María Guasque Guelmo.

—Regresaron del interior el señor Hortensio Bentancor Martínez, su señora Hortensia Fernández y sus hijas Pastora Elena y Luz Celeste.

◊ EL COCKTAIL DE HOY EN EL "GRAF SPEE"

—El Comandante del Navío alemán "Graf Spee" ofrecerá hoy a las 20 y 30 horas un cocktail a bordo de la mencionada nave.

Ello motivará nota muy lucida a la que han sido invitados numerosos elementos de nuestros círculos.

◊ RECEPCION EN NAVE ISRAELI

...

Para ver y oír

PALABRAS CRUZADAS

112 nuevos misioneros reciben sus destinos

ROMA, Marzo 62 (VEDI). — El Superior General de la Congregación del Verbo Divino, P. Juan Schütte, publicó en estos días los destinos de 94 nuevos sacerdotes y 18 Hermanos. No se incluyen en la lista los 16 Padres ordenados hace poco en Polonia, porque no pueden atravesar la cortina de hierro, ni seis otros Padres que se ordenarán pronto.

36 los neo-presbíteros y 11 Hermanos recibieron un destino para las misiones en el sentido propio de la palabra, e irán pronto a Formosa, el Japón, Indonesia, India, Nueva Guinea, Ghana y la República del Congo; 29 irán a los países que sufren de escasez sacerdotal: a las Filipinas (14 Padres) y a la América Latina (13 Padres y 2 Hermanos): en especial a Argentina Brasil y Paraguay pero también a México, Ecuador y Colombia: estos últimos países figuran por primera vez en la lista de destinos porque sólo ahora iniciará la Congregación su actividad en ellos.

En particular se destinó un Hermano para la Universidad Fu-Yen en Formosa, además de los 20 ya designados anteriormente a ella: para la Universidad "Nanzan" en Nagoya, Japón, 3 Padres y otro para la redacción de la revista científica "Documentos Chinos" (Monumenta Serica). Tres Padres irán a reforzar el profesorado de la Universidad de San Carlos en Cebú, Filipinas. Nueva Guinea recibió la cuota más alta de nuevos misioneros y de Hermanos: 12 de los cuales seis son Padres y seis Hermanos, uno de los Hermanos Carlos Wagel, hará su examen de piloto; hasta ahora sólo los Obispos y Sacedotes, tenían Brevet de aviador. Para los diferentes países en Europa y Norteamérica se destinaron 32 Padres y cuatro Hermanos seis irán a Roma a perfeccionar sus estudios. El Instituto de Anthropos, ahora en St. Augustin cerca de Bonn, recibe dos Padres. Tres Padres irán a San Agustín, Siegburg y a San Gabriel cerca de Viena como profesores de filosofía y teología, dos para los mismos cargos al Seminario Mayor de Techny y uno al Seminario Mayor en Bay St. Louis, EE.UU. Los demás irán a las casas y Parroquias que la Congregación tiene en Alemania Italia, Holanda, Austria Inglaterra, Irlanda, Estados Unidos y Canadá.

Su Santidad Juan XXIII visita cada domingo una Iglesia de Roma. Se confunde con el pueblo que en emotivas jornadas tributa su homenaje al representante de Cristo, al Jefe de la Santa Madre Iglesia. En la foto vemos al Santo Padre saludando a los fieles a su arribo a una Iglesia de Roma. (Foto UPI).

Canelones se prepara para recibir a su primer Obispo, Mons. O. Nuti

El próximo domingo 25 se realizará en Canelones la ceremonia de erección de la nueva Diócesis, para la que ha sido designado como primer Obispo Mons. Orestes Nuti. En Canelones se vive desde ya momentos de emoción y espera alborozada la llegada de su Obispo que habrá de ser recibido por todo el pueblo. De tal manera que se preparan desde todos los puntos del Departamento caravanas de autos que esperarán en las distintas rutas al Prelado que será Pastor de las almas de esa fracción del territorio uruguayo.

El programa de actos a cumplirse es el siguiente:

A las 16 y 30 horas:

...

Excmo. y Revmo. Mons. Dn. Orestes S. Nuti, Primer Obispo de Canelones.

...

Carlota González de Latorre, Sr. Vicente Rosa, Sr. Cándido Mattos, Sr. Sixto Rosa, Srta. María Elena Soca, Sr. Atanagildo Manuel Casás, Sr. Juan Antonio Correa, Sr. Luis F. Pérez García, Sr. Angel Pío Bologna, Sr. Domingo Sorrentino, Sr. Ramón Carlos Abín, Sr. Carlos Toriño, Sr. Roberto Girelli, Sor Josefina Fernández y Santiago Rosi.

Destacado dirigente Jocista llegará hoy a nuestro país

Destacado dirigente de la Juventud Obrera Católica llegará hoy miércoles a nuestra capital: el R. P. Oscar Melanson, que en la actualidad ocupa el cargo de Asesor Internacional de la JOC para América Latina.

El P. Melanson realiza estos días un viaje por toda Latinoamérica. Actualmente ocupa, asimismo, el cargo de Asesor Nacional de la JOC brasileña.

Nacido en Canadá, el P. Melanson dejó su país natal después del Congreso Mundial de la JOC realizado en Montreal. Fué solicitado por el Episcopado brasileño para el cargo que actualmente ocupa. Sus actividades a favor de la JOC en el Brasil se pusieron de manifiesto desde un primer momento, y en particular, en ocasión de las grandes jornadas vividas por la JOC, tales como Congresos o Jornadas.

Durante el año 1959 permaneció en Cuba como integrante del Consejo Internacional. Poco después tuvo destacada participación en las jornadas de la JOC cumplidas en Lima.

El P. Melanson tiene proyectado permanecer unos 15 días en nuestro país, para trasladarse luego a la Rep. Argentina. En Uruguay habrá de mantener diverso tipo de contactos con líderes, dirigentes y activistas y miembros de las distintas secciones de la Juventud Obrera Católica en nuestro país (SIC).

Preparan en Argentina el 1er. C. Catequístico Nacional

BUENOS AIRES (AICA). — El Secretario General del Episcopado ha dado a conocer el temario que habrá de desarrollarse durante las jornadas del Primer Congreso Catequístico Nacional a celebrarse en esta ciudad entre el 15 y el 19 de agosto próximo. Los temas centrales serán: "El apostolado catequístico", "La formación de catequistas" y "La organización de la catequesis".

Los finalidades del Congreso serán, conforme a lo resuelto por el Episcopado en su última asamblea plenaria, las siguientes: 1. Promover, impulsar y orientar el apostolado catequístico en todo el país; 2. Encauzar y coordinar los esfuerzos tendientes a la preparación de catequistas capacitados por una seria formación religiosa y pedagógica; 3. Encarar definitivamente la organización de la Cofradía de la Doctrina Cristiana en los planos nacional, diocesano y parroquial, a tenor de la reglamentación canónica y de las resoluciones del Episcopado.

El Encargado de la Sección Catequesis en el Secretariado General del Episcopado, Rdo. Hermano Onésimo H. M., facilitará las informaciones que sobre este Congreso le sean solicitadas a: Rodríguez Peña 846, 5º piso, piso, Buenos Aires. Oportunamente daremos a conocer el temario completo que ha sido confeccionado para estas Jornadas.

ASAMBLEA SOBRE EJERCICIOS ESPIRITUALES

SAN MARTIN, (AICA). — "Los Ejercicios Espirituales de cinco días son posibles y son necesarios", será el tema de una asamblea que ha convocado el Obispo de San Martín, Mons. Manuel Menéndez, para el 25 de marzo en el Santuario de Lourdes.

La asamblea comenzará, a las 9 de la mañana, con una Misa de comunión y finalizará a las 17. Participarán en la misma, socios y socias de la Acción Católica, miembros de Asociaciones parroquiales, matrimonios y novios pertenecientes al Movimiento Familiar Cristiano, y católicos en general.

El temario preparado se desarrollará en dos sesiones: por la mañana: "Los ejercicios espirituales de cinco días son posibles" y por la tarde "Los ejercicios espirituales de cinco días son necesarios".

La primera parte de la jornada tendrá como relatores al Ing. Roberto Pincemin para profesionales, al Sr. Fernando Díaz para obreros, al Coronel Francisco J. Guevara para militares; al Sr. Alfredo Rodríguez García para hombres de negocios, y un estudiante para los estudiantes. Por la tarde, el Dr. Juan Alfredo Casaubon, abogado, desarrollará el tema: "Los ejercicios espirituales, luz para el entendimiento y fuerza para la voluntad"; y el Dr. Carlos Llambías, médico, hablará sobre "Los ejercicios espirituales y la Acción Católica".

— Agenda Católica —

SANTORAL

Stos. Benito Ob.; Filemón, M.; Serapión Anac y Ob.; Lupicino, Ab.

...

Opinan nuestros críticos

"Heróica" Crítica al falso heroísmo

"Eroica", Polonia, 1957. Sello: Kadr. Director: Andrzej Munk. Libreto: Jerzy Stawinski, Fotografía: Jerzy Wojcik. Música: Jan Krenz. Intérpretes: W. Dziewonski, Barbara Polomska, Ignacy Machowski, Leon Niemczyk, Kazimierz Opalinski, Z. Czerwinska, J. Felczyinski, R. Rubczenko, Z. Listkiewicz. Estrenado en el cine Ariel el 19.3.62.

Sobre dos relatos cortos, totalmente independientes entre sí, del libretista Jerzy Stawinski el desaparecido director Andrzej Munk realiza una crítica al sentimiento de heroísmo del pueblo polaco no carente de ribetes románticos. En realidad lo que Munk critica es un falso concepto del heroísmo, pero al parecer muy extendido entre el pueblo polaco.

No debe extrañar que como el impacto que la visión del film pudo producir en los espectadores de su país de origen, es de carácter muy personal y subjetivo el efecto se reduzca sensiblemente ante otros públicos.

El estilo de la narración se perfila entre el drama y la comedia en un constante ir y venir que sacude con emociones distintas a los espectadores. Los hechos que marca carecen de un vivo interés pero sirven perfectamente como vehículo adecuado a las constantes sátiras y críticas que en última instancia son la única finalidad de la obra.

Hay una corrección formal aún en los momentos más débiles del relato, aspecto que caracteriza todas las obras de la nueva generación de realizadores polacos.

El film no tiene mayores atracciones comerciales, y por el carácter estrictamentel local de su contenido, no permite ser muy optimista en cuanto a su duración en cartelera.

M. A. Q.

Exito del sexteto de P. Winter en C. Rica

SAN JOSE DE COSTA RICA. — Con salvas de aplausos fue ovacionado, tras cada número, el famoso sexteto de jazz de Paul Winter en el concierto que ofreció en esta capital antes de proseguir su gira artística por el resto de Latinoamérica, bajo los auspicios del Programa de Intercambio Cultural que patrocina el Presidente Kennedy.

El público en su mayoría estudiantes universitarios, llenaba por completo el Paraninfo de la Universidad de Costa Rica, obstruyendo las entradas hasta hacer imposible el ingreso de mayor número de personas, y para complacer al sinnúmero de entusiastas, los miembros del conjunto tuvieron que permanecer por más de una hora en el escenario firmando autógrafos.

"Costa Azul": Deplorable

COSTA AZZURRA. — Origen: Italia. — Año: 1960. — Sello: Coproducción franco-italiana Gromer Film-Yyra Films. — Director: Vittorio Sala. — Guión: Alessi, Guerra, Sala y Sonego. — Fotografía en color: R. Gerardi. — Música: Roberto Locarosi. — Intérpretes: Alberto Sordi, Rita Gam, Antonio Cifariello, Elsa Martinelli, Giovanna Halli, Franco Fabrizi, Lorella de Luca, etc. — Estreno del Cine Teatro 18 de Julio, el 19-III-962. — Calificación moral: (4).

Vittorio Sala estuvo en uno de nuestros primeros Festivales de Punta del Este —la fecha concreta no interesa— y, en esa oportunidad, integró el Jurado de la OCIC, llegando a resultar un sujeto más simpático que inspirado. Lo grave es que el motivo por el cual llegó a nuestras latitudes parece haber desaparecido de su vida. De otra manera no podría explicarse la dirección de esta comedia estúpida e inmoral que acumula adulterios, exhibe con frescura inaudita la vida sensual de los magnates que pululan en la Costa Azul y, agrega, un planteamiento seudo-cómico para el homosexualismo.

Una cosa es la comedia frívola y otra muy distinta la inmoralidad reiterada y deleitosamente buscada que ostenta en tema, situaciones y escenas esta burdamente llamada "Costa Azul", seguramente con la excusa de ofrecer algunos paisajes demasiado exagerados en su colorido por el procedimiento fotográfico empleado.

Con estos productos, el cine prostituye a sus realizadores y al público por unas cuantas monedas.

C.R.Ch.

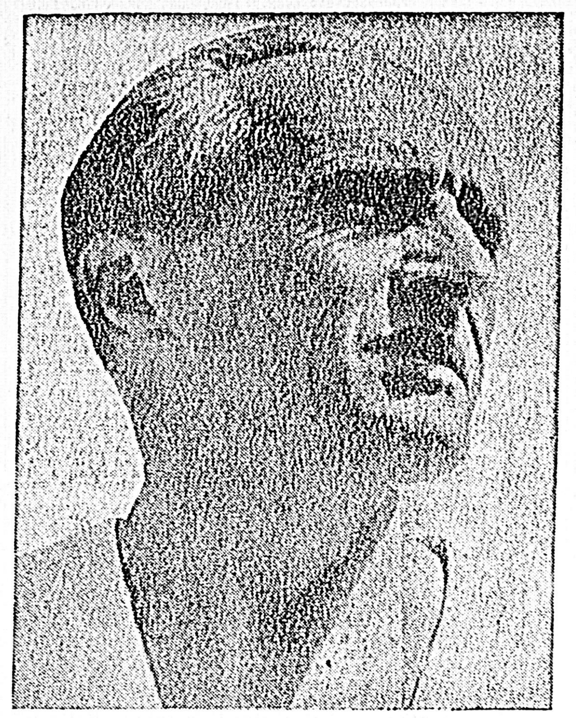

Laureles para el académico

RENE CLAIR, el último de los cineístas, ingresado a la Academia Francesa, ha sido distinguido con el Gran Premio de la Oficina Católica del Cine, francesa, por el conjunto de su obra. Numerosas personalidades de las artes y las letras asistieron al acto, donde se exhibieron trozos de grandes películas del realizador de "Todo el oro del mundo". Jacques Chaban Delmas, Presidente de la Asamblea Nacional, dijo, dirigiéndose al homenajeado: "Ha encantado usted el espíritu y conquistado el corazón de todos los espectadores, siendo, por consiguiente, al mismo tiempo, un mago y un educador".

Disertación de José Carlos Alvarez sobre Cine en el Canadá

José Carlos Alvarez, presidente de la Asociación de Críticos Cinematográficos del Uruguay, y activo cineclubista [illegible]

[illegible] dres le sustituyó Ross Mc Lean, hasta que designado Jefe de la división Cine y Documentación visual de la UNESCO, ocupó ese cargo Guy Ruberge.

El número de miembros de la junta se amplió a nueve, tres de los cuales son funcionarios públicos, cinco representan regiones geográficas del Canadá y el presidente lo elige el Poder Ejecutivo. Los fines de la Junta son "Producir y distribuir películas destinadas a hacer conocer y comprender el Canadá a los canadienses y a las de más naciones".

Después de hacer conocer la organización entró Alvarez a describir la obra del N. F. B. Valiéndose para ello de la serie antológica contenida en "Autorretrato" una larga película de más de dos horas y media de duración, donde se van agregando fragmentos de las películas más importantes realizadas por la oficina nacional. Solo presentó los fragmentos más interesantes, de un tipo de películas que han respondido a las tendencias agrupadas en los momentos iniciales en las series denominadas: "El Mundo en acción" y "Adelante Canadá", la primera podría ser una visión del mundo por los canadienses, y la segunda visión de los canadienses por el mundo.

Muchos de esas películas son documentales de propaganda para el tiempo de la guerra tal el carácter predominante en el período que va de 1939 hasta 1944. Vimos "V for Victory" admirable realización de Mc Laren propagando la venta de bonos de guerra. "La fortaleza de Churchill" de Stuart Legg, que recibió un "Oscar" en Hollywood y "Train Bursters" de Sydney Newman.

Otra realización muy interesante, pero en otro carácter, (canciones filmadas) fue "C'est L'Aviron" donde Mc Laren renueva su ingeniosa técnica. También presentó Alvarez, otros fragmentos con los cuales fue confirmando la diversidad del cine canadiense, dentro de sus características documentales, y llegando algunas veces al film de argumento, pero sin entrar nunca en la faz meramente comercial. Entre esos fragmentos estuvieron "Los Quemados" (1958) de Bernard Devlin "Alemania, llave de Europa" (1953), "El Hombre de los pájaros" "Capricho en Colores" y revimos la deliciosa realización de Mc Laren "Blinkity Blank" premio de Cannes en 1955.

A lo largo de la narración Alvarez, fue presentando los realizadores más valiosos de esa cinematografía no comercial que realiza un trabajo de alta calidad en número increíble. En 1961 distribuyó 330 películas, muchas de las cuales han recogido premios en los festivales internacionales acrecentándolos hasta un número aproximado al centenar y medio recogido por el N. F. B. a lo largo de su historia.

Terminó su disertación realizando un paralelo entre la situación del Canadá imposibilitado de realizar un cine comercial propio, y nuestro país en iguales condiciones por falta de un público propio y vecino a poderosas cinematografías. El Canadá ha sabido encontrar su camino, en un cine autónomo y valioso mediante la protección del Estado que le ha dado recursos e independencia para poder realizar su obra.

Dejó sentada su aspiración de que también el Uruguay pudiera, recorrer ese camino, como ha empezado ya con la cooperación de la Comisión de Turismo, que ha facilitado a los cineístas nacionales recursos para realizar películas turísticas.

Estudiantina española al Palacio Peñarol

En las semanas próximas llegará a nuestra capital la famosa Estudiantina Española, llamada "Tuna de la Universidad de Madrid", constituida por 24 jóvenes estudiantes que por primera vez realizan una gira por América del Sur. Integran este conjunto, aparte de su coro, solistas, bailarines y grupos regionales, que anima, en el canto, la música y el baile popular, motivos típicos de la Madre Patria. La permanencia de la "Tuna de la Universidad de Madrid" en Montevideo será limitadísima (apenas unos días) y hará únicamente dos audiciones en escenario, ocupando el Palacio Peñarol el día domingo 1º de abril, en conciertos vermouth y nocturno.

Cursos y Concursos

—La Asociación de Estudiantes de Música, comunica que se encuentran las bases a disposición de los interesados para una beca de estudios donada por el Profesor Santiago Baranda Reyes, consistente en un año de estudios bajo la dirección del mismo. Asimismo, se comunica que ya se encuentra abierto el registro de inscripción en la sede de la Asociación, calle Convención 1228 los jueves de 20 a 22 horas.

Ambiente de suspenso para el Festival de Mar del Plata

Con un ambiente muy agitado, y predominancia de rumores de toda índole se iniciará hoy el 4º Festival Internacional de Cine de Mar del Plata. Las avanzadas de las delegaciones que ya se encuentran en Buenos Aires anuncian su partida a las 0.50 de la Estación Constitución, acompañados por los Miembros de la Comisión Organizadora de la muestra, la Delegación Argentina, cronistas de los diarios porteños, y funcionarios del Instituto Nacional de Cinematografía.

El acto inaugural tendrá lugar esta noche a las 22.30, y en el hablarán el Presidente del Festival Sr. Ariel Cortazzo y el Sr. Arthur Whatkins, Presidente de la F.I.A.P.F.

Las películas que representan a los 14 países intervinientes se exhibirán en el Auditorium de Mar del Plata, paralelamente habrá tres funciones diarias con los mismos títulos para el público general, en el Cine Nogaró.

Las películas concursantes de los 14 países son:

ALEMANIA
"Dos entre Millones" (Dir.: Víctor Vicas. Int.: Hardy Kruger).
"Las que arriesgan su piel". (Dir.: Edwin Zbonek. Int.: Eva Kerbler). (Invitada).

ARGENTINA
"Tres veces Ana". (Dir.: David José Kohon. Int.: María Vaner, Luis Medina Castro, Alberto Argibay y Walter Vidarte).
"Los Jóvenes Viejos". (Dir.: Rodolfo Kuhn. Int.: María Vaner, Alberto Argibay y Graciela ufau). (Invitada).

BRASIL
"Mandacarú". (Dir.: Nelson Pereyra dos Santos. Int.: Miguel Torres y Jurema Penna).

CHECOSLOVAQUIA
"Las penas de Lenka". (Dir.: Karel Kachyna. Int.: Jan Prochazka).

ESPAÑA
"Cerca de las estrellas". (Dir.: César Fernández Ardavin. Int.: Mariza de Leza y Jorge Rigaud).
"Tierra de todos". (Dir.: Isasi Isasmendi). (Invitada).

ESTADOS UNIDOS
"El Audaz". (Dir.: Robert Rossen. Int.: Pat Newman y Piper Laurie).

FRANCIA
"Jules et Jim". (Dir.: F. Truffaut. Int.: Jeanne Moreau y Oscar Werner).
"Cartouche". (Dir.: Philippe de Brocca Int.: J. P. Belmondo y Claudia Cardinale) (Invitada).

GRAN BRETAÑA
"Mientras sopla el viento". (Dir.: Bryan Forbes. Int.: Hayley Mills).

HUNGRIA
"Un match en el infierno". (Dir. Zltan Fabri. Int.: Imre Sincovits).
"El Oro de Roma". (Dir.: Carlo Lizzani. Int.: Gerard Blain y Anna María Ferrero).
"Los Días contados". (Dir.: Elio Petri. Int.: Salvo Randone). (Invitada).

JAPON
"La guerra final". (Dir.: Shue Saisubayashi. Inter.: Frankie Sakia).

MEXICO
"Los hermanos del hierro". (Dir.: Ismael Rodríguez. Int.: J. Aleman y A. Aguilar).
"Yanco". (Dir.: Servando González. Int.: R. Ancona). (Invitada).

POLONIA
"Fulgor en las montañas". (Dir.: Ewa y Czeslaw Petelski. Int.: Wieslaw Golas).

U.R.S.S.
"Muchachas". (Dir.: Yuri Tchuliukin. Int.: Nadzhda Rumiantseva y Nikolai Rybnikos).

El festival se clausurará el 30 de marzo.

EN PORTO ALEGRE SE PRESENTARA EL CIRCO

En el día de ayer, partieron rumbo a Porto Alegre los Sres. Julio Stevanovich y Martín Rojido (director y secretario, respectivamente del Gran Circo Norteamericano) para dejar todo concretado en esa ciudad con relación a la próxima actuación en ella de su espectáculo circense. Porto Alegre será la ciudad inmediata donde se presentará este gran circo, una vez terminada su muy exitosa temporada en nuestra ciudad.

Con respecto a las actividades del conjunto en Montevideo, debemos señalar que hoy, como todos los demás días de la semana, realizará funciones nocturnas (22 hs.).

PANORAMA TEATRAL

Hoy miércoles, reaparecerá en Nuevo Teatro Circular, Alfredo de la Peña, dirigiendo un conjunto integrado por Gladys Legun, Walter Kliche, Ernesto Bergeret, Edda Vermond, Adhemar Rubo, María Bella, Eduardo Fredo, Héctor Martinelli y el mismo director. Estrenarán la pieza de Lengyel y Sauvajon "Ninotchka".

—oOo—

La Comedia Nacional sigue ensayando las dos obras con las cuales iniciará su temporada de 1962, en el teatro Solís y en la Sala Verdi.

En el Solís, debutará el viernes 30 del corriente con "Fausto Garay, un caudillo" de Justino Zavala Muniz, bajo la dirección de Rubén Yáñez. La obra tiene escenografía de Carlos Carvalho, música de Lauro Ayestarán y la música del payador ha sido especialmente compuesta por María Julia Garayalde de Zavala Muniz.

Actúan en "Fausto Garay": Alberto Candeau, Horacio Preve, Ramón Otero, García Barca, Jorge Triador, Eduardo Prous, Mery Greppi, Estela Medina, Nelly Antúnez, Nelly Weissel, Enrique Martínez Pazos, Sancho Gracia, Jaime Yavitz y Julio Calcagno.

—oOo—

En Sala Verdi, la temporada oficial se iniciará con la obra de John Osborne, "El epitafio para George Dillon", que tiene dirección de Laura Escalante, decorados de Mario Galup, música de Enrique Almada y ayudantía de dirección de Elena Zuasti.

Intervienen en "El epitafio para George Dillon": Thelma Biral, Estela Castro, Maruja Santullo, Héctor Cuore, Elena Zuasti, Wagner Mautone, Eduardo Schinca, Jaime Yavitz y Francisco Murell.

La fecha de estreno en Sala Verdi, aún no ha sido fijada.

—oOo—

EL VIERNES 23, El Galpón repondrá "El Enemigo del Pueblo" de Ibsen-Miller, con dirección de Atahualpa del Cioppo. Previas a esta reposición se realizarán dos disertaciones la 1ª hoy miércoles y la 2ª el viernes, ambas, a las 19.15, estarán a cargo de Guido Castillo (El Teatro de Ibsen) y Angel Rama (La actualidad de Ibsen).

—oOo—

TEATRO DE LA CIUDAD DE MONTEVIDEO, ensaya "La zapatera prodigiosa" de García Lorca, título que junto con "Servir hasta morir" de Lope de Vega, servirá para su presentación en el Teatro de las Naciones, festival que se desarrolla en París entre el 27 de marzo y el 15 de julio. El repertorio se completará con "Una farsa en el Castillo" de Ferenc Molnar, que se representará en España y posiblemente en Milán.

—oOo—

TEATRO LIBRE, viene ensayando, bajo la dirección de Ruben Castillo —y como primer título de su temporada— la comedia de José de Thomas "El Televisor". El repertorio de Teatro Libre se completará con "La Muerte de un viajante" de Arthur Miller, como segundo título y con "Deja que los perros ladren..." del chileno Sergio Vodanovic y "Ocho Mujeres" de Robert Thomas.

"Doña Francisquita" para el sábado y el domingo

El SODRE anuncia para el sábado, a las 21 y 15 horas, y el domingo a las 18 y 15 horas, la versión original (sin cortes), de la comedia musical de Amadeo Vives, "Doña Francisquita", puesta en escena por José Estrada y con la dirección de Juan Protasi.

Las principales figuras del reparto serán, la soprano María de los Angeles Gulin, en el papel protagónico, el tenor Rafael Quartino en "Fernando", tenor Juan Cúneo como "Cardona", mezzo-soprano Ercilia Quiroga, como "Aurora la Beltrama", y el barítono Juan Vernazza como "Don Matías".

Regirán precios con la base de $ 18.00 la platea o tertulia 1ª fila, y $ 3.00 la entrada general numerada de galería alta.

Estrenos cinematográficos en pleno vuelo

HOLLYWOOD, marzo 20 (UPI). — Cuando Ud. se instala en su asiento en el avión, se coloca unos auriculares y plácidamente presencia la "premiere" de una película. Y la camarera tiene que advertirle que Ud. ha llegado a destino coincidiendo con la terminación del "film". Esta es la última manifestación en la exhibición de películas: la exhibición en vuelo.

Desde que se inauguró el sistema, hace seis meses, ha probado ser excelente medio para atraer clientes, en este caso pasajeros y también fuente inagotable de chistes. Jerry Lewis habla del pasajero a quien no le agradaba la película ofrecida y canceló su pasaje.

Según otro "cuento" un piloto se pasó quince minutos sin aterrizar, dando vueltas sobre Nueva York, porque la película no había terminado.

Pero pese a estos chistes, la Trans World Airlines, la cual ha adquirido derechos exclusivos a ese entretenimiento, está obteniendo excelentes ingresos.

"En la mayoría de los casos la reacción de los pasajeros es buena. Desde luego no faltan los quejosos habituales. Y lo que digo no es un chiste: es verdad que ha habido quien ha cancelado su pasaje porque no le agradaba la película. Hubo también el caso de un señor que viajaba con tres chicos y no quería que ellos viesen una película para adultos. Pero conozco también el caso de un pasajero que canceló su pasaje en otra línea y vino con nosotros porque quería ver la película".

La empresa que creó el sistema, Finflight Motion Pictures, Ins. tuvo algunos dolores de cabeza.

"Algunos empresarios cinematográficos se irritaron diciendo que cada persona que ve una película en el avión ellos venderían una entrada menos".

Los "films" sólo son presentados al pasaje de primera clase.

"Una de las razones es que siempre se han preferido quejas sobre la gran diferencia de precio entre la primera clase y turista. Y es ésta una de las ventajas que podemos ofrecer a los pasajeros de primera".

La empresa aérea se ha reservado el derecho de admitir las películas. "Nuestros clientes parecen preferir los dramas intensos a las comedias, les agrada sumergirse en lo que sucede en la pantalla y que el vuelo haya terminado antes de que ellos lo hayan advertido".

Algunas celebridades comienzan a comprar pasajes para asistir a la primera exhibición de sus películas, Bob Hope así lo hizo con "soltero en el paraíso", y Jane Mansfield, que no pudo asistir al debut de "La historia de G. Raft", casualmente tomó el avión donde se proyectó.

El portavoz admitió que el espectador aéreo tiene una desventaja y "es que si le desagrada la película no puede levantarse y abandonar la sala".

Teatros, Conciertos, Variedades

TEATRO SOLIS. — Buenos Aires entre B. Mitre y Juncal. Teléfonos 8.35.68 - 8.77.53 ... 22 horas: "Raíces" (3). [illegible]

TEATRO CIRCULAR DE MONTEVIDEO. — Rondeau 1388. — Teléf.: 9.59.52. — A las 22 y 15 hs.: "Venusia" (2C) comedia de Re... [illegible]

[illegible]

SALAS DE ESTRENO

AMBASSADOR - 8821 Julio H. y Obes 1125	Tuya en Setiembre	13.15, 15.50, 18, 20.20, 22.35.	Divertida comedia con Gina Lollobrigida y R. Hudson.	2B
ARIEL - 85504 18 de Julio 1215	Heroica	13.30, 15.20, 17.10, 19, 20.50 y 22.40	Amarga narración sobre los heroísmos falsos o convencionales de la guerra.	—
CALIFORNIA - 94243	[illegible]	[illegible]	Espectacular relato bíblico en techni-[illegible]	2A
[illegible]				

Continuados

ALBENIZ A las 15.25, 20: Mi secreto me condena (2A); A las 12.30, 17, 21.35: Cacería en la jungla (1B); A las 13 y 50, 18.20, 22.55: Colinas de fuego (2A). — AMERICAN A las 19.10: El último viaje. — (1B); A las 20 y 45: Tarzán [illegible] destino (1B). A las 15.40, 20: Amor en la tarde (2B). — LIBERTY A las 14, 17.30, 21: Un verano violento (4); A las 15.45, 19.15, 22.45: La larga noche del 43 (3). — LUXOR A las 12.50, 16, 19.30, 22.50: Eva quiere dormir. A las 14 y [illegible]

En los Cines de Barrios

[illegible]

¡PADRES! Protejan a sus hijos contra la poliomielitis, vacunándolos en el verano. Ministerio de Salud Pública

En la mesa es un deleite gustar el mejor aceite. ACEITE URUGUAY mejor no hay

Calificaciones

[illegible]

refrigera SIAM ADQUIERALO EN CUOTAS DESDE $ 59 SIAM URUGUAYA

Las negociaciones de ayer en el Mercado Nacional de Haciendas

Las operaciones de ayer, en el Mercado de Haciendas, tuvieron como base una entrada de bastante entidad; habiéndose comercializado para los diferentes destinos 2.635 reses vacunas, discriminadas de la siguiente forma: 1.804 novillos, 687 vacas, 87 terneros, 15 bueyes y 42 toros. Con referencia a la forma como se desenvolvieron los negocios, debemos expresar, que el mayor número de los ganados que salieron a la pista, ya venían con su coolcación anticipada. El mercado continuó pesado y dentro de precios que se estiman bajos, tanto para los gordos como para los entreverados y flacos. El mayor porcentaje de las haciendas que arribaron al mercado fueron novillos, en su casi totalidad de buena gordura, muy aparentes para abasto y la exportación.

Llegaron a Tablada 106 vagones sencillos con 2.275 reses y por arreo y camiones 360 vacunos. Para hoy hay anunciados 56 vagones sencillos. Intervinieron en las actividades del día los frigoríficos Nacional, del Cerro S.A., Cattivelli Hnos, Ottonello Hnos las sociedades de abasto; Unionista, Urbana, Abasto Centenario, Unión Permisarios Carnicerías Abasto Montevideo S.A. Carrera y Cía, Las Pitas y los abastecedores del interior.

Los precios mínimos y máximos, que se registraron que clase y tipo de ganado, fueron los siguientes: novillos especiales y de alto rendimiento a 1.600 mls, buenos en clase y gordura y de rendimiento a 1.550 y 1.580 mls, gordos a 1.500 mls., grodos pero pesados entre 1.400 y 1.470 mls, empulpados a 1.200 mls. carnudos a 1.000 y 1.100 mls. flacos entre 800 y 900 mls. vacas bien gordas a 1.350 mls buenas gordas a 1.330 mls, gordas a 1.200 mls. empulpadas a 1.6000 y 1.100 mls, carnudas desde 800 a 900 mls, flacas entre 700 y 770 mls, terneros de buena pulpa a 1.200 mls. carnudos a 850 mlss, y flacos a 700 y 750 mls, bueyes y otros desde 800 a 1.000 mls.

He aquí, el detalle de las adquisiciones que realizaron en el día de ayr, los difrntes establecmientos:

FRIGORIFICO NACIONAL: Novillos 187 entre 1.000 y 1.550 mls. Vacas 213 desde 700 a 1.350 mls. Toros 1 a 950 mls.

ESTABLECIMIENTOS FRIGORIFICOS DEL CERRO S.A: Novillos 498 entre 800 y 1.60 mls. Vacas 474 desde 700 a 1.200 mls. Terneros 25 a 700 y 850 mls. Bueyes 15 a 850 y 900 mls. Toros 23 a 800 y 950 mls.

COOPERATIVA UNIONISTA DE ABASTO: Novillos 270 a 1.600 mls.

SOCIEDAD URBANA DE ABASTO: Novillos 128 a 1.250 y 1.580 mls.

ABASTO CENTENARIO: Novillos 38 a 1.600 mls.

UNION PERMISARIOS CARNICERIAS ABASTO MONTEVIDEO S.A: Novillos 364 desde 1.450 a 1.600 mls.

SOCIEDAD COLECTIVA CARRERA Y CIA: Novillos 100 a 1.600 mls.

LAS PITAS S.A: Novillos 163 a 1.450 y 1.575 mls.

FRIGORIFICO CATTIVELLI HNOS.: Novillos 4 a 1.000 y 1.200 mls. Terneros 62 a 700 y 1.200 mls.

FRIGORIFICO OTTONELLO HNOS: Toros 18 a 1.000 mls.

ABASTO DEL INTERIOR: Novillos 52 a 1.550 y 1.600 mls.

ENTRADA DE VACUNOS

Frigorífico Nacional	401
Est. Frig. del Cerro S.A.	1.035
Coop. Un. de Abasto	270
Soc. Urbana de Abasto	128
Abasto Centenario	38
Un. Permisar. C. Abasto Montevideo S.A.	364
Soc. Col. Carrera y Cía.	100
Las Pitas S.A.	163
Frig. Cattivelli Hnos.	66
Frig Ottonello Hnos.	18
Abasto del Interior	52
TOTAL	2.635

ENTRADA Y VENTA DE HACIENDAS:

DE DURAZNO: De José A. Gambetta: 118 novillos prom 513 kgs. a 1.600 mls, 1 id con 470 k. a 1.450 mls, U.P.C.A.M.S.A. De Juan Pedro Borderre: 18 toros prom 532 k. a 1.000 mls. Ottonello Hnos. De Bibiano Vera: 95 novillos prom. 470 k. a 1.570 mls, 5 id. prom 470 kgs. a 1.250 mls. S.U.D.A.

DE COLONIA: De Biegler y Pignatara: 112 novillos prom 350 k. a 1.130 mls, Nac.

DE SAN JOSE: De Echeverri Hnos: 10 vacas yprom 388 k. a 770 mls, 12 id. prom. 329 k. a 700 mls, del Cerro.

DE LAVALLEJA: De Casimiro Inocencio Marrero: 4 toros prom 462 k. a 850 mls. 3 bueyes prom 580 k. a 900 mls, 4 idp rom 475 k a 850 mls., 1 novillo con 440 k a 10 vacasp rom 333 k. a 800 mls, 15 id. prom 339 k a 750 mls. 45 id. prom 339 k. a 700 mls. del Cerro. De Ismael D. Tuduri: 18 novillos prom 458 k.a 1.550 mls 2 id. prom 460 k. a 1.450 mls, del Cerro.

DE CANELONES: De Antonio M. Umpiérrez: 1t oro con 510 k. a 800 mls 2 vacas prom 320 kgs. a 750 mls. 7 id. prom 320 k. a 700 mls, del Cerro. De Eloy Costa: 5 vacas prom 380 k. a 750 mls. 5 id. prom 324 k a 700 mls. del Cerro. 8 terneros prom. 157 k. a 1.100 mls. 4 id. con 250 k. a 900 mls. 1 id con 100 k. a 700 mls. Cattivelli Hnos.

EN MALDONADO: De Roberto Cuadrado: 2 bueyes prom 520 k. a 900 mls. 37 novillos prom 401 k. a 1.470 mls. 2 id prom. 413 k. a 1.000 mls. 2 vacas prom. 435 kgs. a 800 mls, 2 terneros prom 160 k. a 700 mls. del Cerro S.A.

DE TACUAREMBO: De Jofewer S.A: 66 vacas prom. 389 k. a 1.350 mls Nac. De Juan Clarigt: 28 novillos prom. 537 k. a 1.580 SUD. 10 novillos prom. 553 kgs. a 1.580 mls Interior. De Montaner y Vázquez: 40 novillos pro 515 k. a 1.550 mls, 60 id. prom 513 k. a 1.550 mls. 53 id prom 460 k. a 1.550 mls, Las Pitas. De Juan M. y Pedro Clariget: 69 vacas prrom 408 k. a 1.200 mls dellCerro. De Miguel Losada: 6 toros prom 483 k. a 900 mls, 2 bueyes prom 445 kgs. a 900 mls. 1 novillo con 470 k. a 1.200 mls. 3 vacas prom 366 k. a 750 mls, 8 id. prom 266 k. a 7001 mls, 2 terneros prom 140 k a 800 mls, del Cerro.

DE SALTO: De Azania Hnos: 210 novillos prom 430 k. a 1.600 mls. C.U.D.A. De Homero Frós: 167 novillos prom 434 k. a 1.570 mls, del Cerro. De Juan J. Duhalde: 5 novilos prom 500 k a 1.550 mls, 37 id. prom 493 kgs. a 1.600 mls, Interior: Luis de Vries.

DE FLORIDA: De José Toperino: 1 novillo con 470 k. a 850 mls, 22 id. prom 341 k. a 1.100 mls, 13 vacas prom 346 k. a 700 mls, 8 id. prom 346 k. a 750 mls 8 id prom 440 k. a 850 mls, del Cerro. 2 novillos prom 300 k a 1.000 mls.2 id. prom 265 k. a 1.200 mls, 26 terneros prom. 192 k. a 1.200 mls, Cattivelli Hnos. De Elbio Tejera: 1 toro con 540 k. a 950 mms 80 novillos prom 418 k. a 1.000 mls, 20 vacas prom 338 k. a 800 mls, 12 id. prom 338 k. a 700 mls, 25 novillos prom 416 k. a 1.600 mls a 115 vacas prom. 386 k. a 1.530 mls Nac. 19 terneros prom 205 k. a 1.100 mlss, 7 id. prom. 81 k. a 700 mls. Sativelli Hnos.

DE PAYSANDU: De Pedro Duhalde: 1 buey con 500 k. a 900 mls 2 torunos prom 505 kgs. a 950 mls. 1 novillo con 430 k. a 1.400 mls. 5 id. prom 300 k. a 1.000 mls, 5 vacas prom 366 k. a 750 mls. 10 id. prom 287 k. a 700 mls del Cerro. De Ricardo Ponce de León: 30 novillos prom. 370 k. a 1.550 mls. Nc. 54 novillos prom 425 k a 1.600 mls. U.P.C.A.M.S.A. De Mario Dutra da Silveira: 83 novillos prom 478 k a 1.600 mls, U.P.C.A.M.S.A.

Bolsa de Nueva York

LA JORNADA DE AYER EN WALL STREET

[illegible]

Enfoques sobre el panorama rural: La crisis de la clase media campesina

Publicamos hoy la segunda nota del Dr. Eduardo Mac Coll, especial para EL BIEN PUBLICO, en la que formula sus apreciaciones sobre la situación de la Clase Media Campesina, dentro de un enfoque general sobre el panorama rural. Como expresáramos en la publicación anterior, si bien no compartimos en todos los términos las apreciaciones expuestas en estas notas, conceptuamos de real interés el tema, pues es lógico y necesario conocer los distintos problemas que afectan al campo y al trabajador que elabora la riqueza agropecuaria.

— II —

La crisis de la clase media rural a que hacíamos referencia en el Artículo anterior se traduce en el aumento de los asalariados rurales y en el incremento de los grandes establecimientos, a costa del pequeño y mediano productor independiente.

Parecerá a primera vista que es el gran establecimiento el que absorbe la pequeña y mediana explotación, que si bien ello puede ser cierto en muchos casos, por regla general esto sucede porque el productor que la trabaja abandona su explotación para dedicarse a otras actividades.

Para buscar soluciones es necesario ir a la raíz misma y a las causas determinantes que estimulan este proceso sumamente peligroso.

Entre esas causas está el hecho de que el Uruguay vive un profundo y creciente desequilibrio económico y social entre la ciudad y el campo.

Hace muchos años que nuestro país va marchando en los puestos de avanzada en la aplicación de un conjunto de leyes sociales que son motivo de legítimo orgullo; leyes sociales inspiradas en el sano deseo de corregir injusticias y salvaguardar la independencia económica y social de la gran masa de trabajadores que forman la mayoría de la población nacional.

Como es natural este proceso de avanzada en un país pequeño y de limitada capacidad económica ha debido necesariamente tener errores. No en lo que se refiere a los principios de verdadera justicia social, sino errores más bien de carácter práctico, de aplicación y aún de abuso, que conviene ir ajustando para evitar la frustración de beneficios sociales que es vital salvaguardar.

Por ser la ciudad la que agrupa la gran mayoría de la masa trabajadora, gran parte de estas leyes, que son de carácter nacional, han sido dictadas por la capital y para la capital, muchas veces sin medir exactamente las posibilidades y las consecuencias.

Al promulgarse leyes de salarios, jubilaciones, retiro, asignaciones familiares, vacaciones, etc., como principios indiscutidos de verdadera justicia social, han debido crearse los recursos necesarios para financiarlas lo que en un país basado en la producción agropecuaria, ha debido recaer finalmente sobre ésta, el grueso de la financiación.

Es así como la casi totalidad de los aportes correspondientes a las industrias frigoríficas, textiles, etc., y de todas las actividades que intervienen en la manipulación, comercio y embarque de la producción rural, fatalmente recaen en último término en el productor del campo.

Para contrarrestar la inestabilidad de valores y el aumento de costo de vida, se ha adoptado la política del aumento de salarios en proporción al aumento del costo de la vida.

En lo que se refiere al consumo interno, éste debe absorber en la elevación de precios parte o el total de la financiación, teniendo ello como único límite la capacidad del comprador de seguir los precios.

Pero cuando se trata de productos de exportación, el caso es muy distinto: por su limitada capacidad de producción, en proporción a los volúmenes mundiales, el Uruguay no puede imponer al exterior el aumento de los precios en proporción a sus costos sino que debe ajustarlos a los valores que rigen en los mercados internacionales, donde debe competir con producciones similares de países de costos muy inferiores a los nuestros.

Con esta limitación que no puede modificar, el país debe absorber internamente todo aumento de costo cualquiera sea la naturaleza o la finalidad que lo origine.

Como los sectores intermediarios siempre transfieren los aumentos a un tercero, el pago final queda en los dos extremos de la cadena. Pero como a la exportación no se le puede transferir, es al otro extremo el de la producción agropecuaria, donde se cargan en definitiva todas estas cuentas de beneficio fundamentalmente para la población urbana.

Este procedimiento tiene también su límite y éste es la capacidad de la producción de resistir y desenvolverse con precios siempre en baja o estabilizados, frente a costos en continua y violenta elevación.

Es evidente que es necesario rebajar nuestros costos al límite máximo en base a la mayor eficiencia y técnica de todos los procesos industriales y de producción.

Pero la proporción en que esto puede realizarse frente a gastos fijos que tiene todo establecimiento industrial o agropecuario, es lamentablemente una proporción mínima frente a la proliferación y vertiginoso crecimiento de los impuestos nacionales, departamentales, servicios de leyes sociales y del encarecimiento de todo lo necesario para la explotación.

Estos hechos que se multiplican en la vida real, van acentuando aquel desequilibrio entre los niveles económicos y sociales de la ciudad y el campo. Como consecuencia, éste abrumado por cargas y dificultades cada vez mayores, enfrente dificultades económicas y financieras que solo pueden ser soportados en espera de tiempos mejores por los capitales de gran solidez y recursos.

En cambio la pequeña y mediana explotación agrícola y ganadera que vive al día, endeudada y sin créditos ni reservas, no puede soportar ni aún la demora de la colocación de una zafra sin caer en descubierto muy difícil de llenar.

Quien no crea en ello que trate de informarse de la oferta en venta y en arrendamiento de este tipo de explotaciones y lamentablemente va a constar que esa oferta es impresionante.

Un ejemplo de este proceso que venimos señalando, puede ser el reciente laudo para la industria frigorífica que junto con el aumento del aporte patronal jubilatorio, significan en el costo el encarecimiento de unos U$S 29.00 por tonelada de congelado FOB.

Este encarecimiento coincide con una época de valores bajos en el mercado internacional, donde ese congelado se cotiza en torno a los u$s 380.00 FOB, precio considerado como de verdadero desastre u$s 60.00 por tonelada inferior al promedio de los últimos años.

Ello también significa una nueva caída de 150 a 160 milésimos en Tablada, que no alcanza a ser cubierta por la eventual supresión proyectada de las Detracciones o Impuestos a las exportaciones de carnes y sub- productos, que imperdonablemente permanece encarpetada en la Cámara de Diputados.

No entramos a discutir si el laudo ha sido o no justo y necesario, nos limitamos a señalar un hecho: se sigue aumentando vertiginosamente el costo de la comercialización e industrialización de la producción a cargo casi exclusivo de esta producción, justamente cuando los valores externos están extremadamente bajos, y la competencia internacional cada vez más intensa.

Este procedimiento que puede parecer favorable en un primer momento para el sector del trabajo de la industria frigorífica, desde un aspecto demagógico, no lo es en cambio, desde el aspecto de hacer obra social efectiva.

Traspasar e ignorar los límites que señalan la sensatez y la más elemental economía, como se hace actualmente, es en cambio hacer obra absurda, disolvente y destructiva en el plano social: no solo se mejora un sector a costa de la esclavitud económica y social de otro, sino que se condena a ese mismo sector aparentemente favorecido, a la desocupación más o menos próxima, por falta de materia prima para alimentar la Fábrica y por la pérdida de los mercados externos.

Conviene recordar que con 1.500 a 1.600 milésimos por los mejores ganados, la máquina de la producción ganadera se desarma con una rapidez increíble, mientras que la recuperación ganadera necesita un plazo mínimo de tres años para realizarse.

Si el país no ha llegado de total inconsciencia, la situación que se viene rápidamente creando debería ser motivo de una urgentísima consideración, no en procura de soluciones de fondo, que no se improvisan, pero por lo menos de atenuantes que permitan ir salvando el momento de peligro, mientras que las soluciones llegan.

EDUARDO D. MAC COLL

NEGOCIOS DE AYER

Primera Rueda

DEUDAS NACIONALES

Unificada 5 por ciento 1960: Serie C, Cu[illegible] 147.000 pa[illegible]

Interna de [illegible] 15.000 pa[illegible]

DEUDAS [illegible]

Palacio M[illegible] 39.500 pa[illegible]

Municipales [illegible] 20.000 pa[illegible]

TITULOS [illegible]

Serie A, Cu[illegible] 145.575 pa[illegible]

Serie B, Cu[illegible] 95.325 pa[illegible]

Serie C, Cu[illegible] 174.650 pa[illegible]

SOCIEDADES ANONIMAS A[illegible]

Banco de C[illegible] 65 para [illegible]

Funsa: 20 para [illegible] 30 para [illegible]

H. Torrend[illegible] Series H e[illegible] 85 para [illegible]

Series A y [illegible] 15 para [illegible]

Segunda Rueda

DEUDAS [illegible]

Unificada 5[illegible] Serie A, C[illegible] 30.800 pa[illegible]

[illegible]

ASI VA LA BOLSA DE MONTEVIDEO

AYER: FLOJA PARA SOCIEDADES ANONIMAS Y SOSTENIDA PARA LOS DEMAS VALORES.

Acciones	Máxima	Mínima	Cierre	Fecha	Monto Operado	Monto Acumulado	Capital Integrado	Ultimo Dividendo	Dividendo Prov.	Fecha último pag.
Banco Comercial	195.—	192.—	195.—	16 3		464.800	20:000.000	16 %	8 % A	Abril 1961
Campomar y Soulas	62.—	57.—	57.—	20 3	1.000	201.600	20:000.000	5 % 10 % A	—	Abril 1961
[illegible]	84.—	78.—	84.—	19 3		75.000	4:250.000	6 % 6 % A	—	Enero 1961
[illegible]	[illegible]	[illegible]	[illegible]	[illegible]	[illegible]	[illegible]	8:000.000	20 % Op.	—	Junio 1961
[illegible]	[illegible]	[illegible]	[illegible]	[illegible]	[illegible]	[illegible]	19:000.000	25 %	10 % A	Feb 1961
[illegible]	[illegible]	[illegible]	[illegible]	[illegible]	[illegible]	[illegible]	47:740.000	3½ % 7 %	7 %	Enero 1962
[illegible]	[illegible]	[illegible]	[illegible]	[illegible]	[illegible]	[illegible]	13:500.000	18 %	—	Junio 1961
[illegible]	[illegible]	[illegible]	[illegible]	[illegible]	[illegible]	[illegible]	34:029.000	5 % 7 % A	5 % A	Abril 1961
[illegible]	[illegible]	[illegible]	[illegible]	[illegible]	[illegible]	[illegible]	16:600.000	14 %	—	Nov. 1961

OBLIGACIONES

[illegible] Serie A	92.—	s/v.	92.—	93.—
Compañía Salus Serie B	90.—	s/v.	90.—	s/v.
Compañía Salus Serie C	90.—	s/v.	90.—	s/v.
Compañía Salus Serie D	90.—	s/v.	90.—	s/v.
Coop. N. de Prod. de Leche 1950	s/c.	75.—	s/c.	75.—
[illegible]S.A. Serie F	59.—	s/v.	59.50	s/v.
[illegible]S.A. Serie G	59.—	s/v.	59.50	s/v.
[illegible]S.A. Serie H	59.—	s/v.	59.50	s/v.
[illegible]SA Serie 1ª	90.—	s/v.	90.—	s/v.

DEUDAS INTERNAS 5 %

[illegible]al. Interna 1960. Serie A	73.—	s/v.	73.—	s/v.
[illegible]al. Interna 1960. Serie C	s/c.	70.—	s/c.	70.—
Unificada 1960 Serie A	74.—	74.50	74.—	74.[illegible]
Unificada 1960 Serie B	s/o.	84.80	84.50	84.[illegible]
Unificada 1960 Serie C	s/o.	76.—	76.10	76.[illegible]

TITULOS HIPOTECARIOS 5 %

Tits. Hipotecarios Serie A	80.50	80.60	80.60	80.[illegible]
Tits. Hipotecarios Serie B	80.—	80.170	80.10	80.[illegible]
Tits. Hipotecarios Serie C	79.70	79.80	79.80	79.[illegible]

Resumen

	Lunes	Porcent.	Martes	Porcent.
D. Nacionales	$ 450.100	25.28 %	$ 51.850	4.90
T. Hipotecarios	" 1.210.825	68.02 "	" 1.012.625	82.22
D. Municipales	" 85.550	4.81 "	" 59.500	5.59
Soc. Anónimas	" 33.600	1.89 "	" 71.100	7.29
	$ 1.780.075	100.— %	$ 1.654.075	100.—

Los negocios totalizaron $ 1:654.075

[illegible]

COTIZACION DE NUESTRA MONEDA

PRECIOS OFICIALES DE CIERRE — CAMBIO LIBRE — OPERACIONES A LA VISTA

[illegible]

MONEDAS DE ORO

[illegible]

MERCADO FINANCIERO

AVALUACIONES

[illegible]

Productos de Granja

[illegible]

Productos Agropecuarios

[illegible] 46.— 48.—; [illegible] Nominal; [illegible] Nominal; [illegible] 53.— 55.—; 42.— 44.—; Nominal; 32.— 34.—; 27.— 29.—; Nominal; [illegible] GRANIFEROS.— [illegible] 47.— 48.—; [illegible] sin exist.; ALPISTE [illegible] 240.- 250.-; 200.- 210.-; Nominal; GIRASOL.— [illegible] - seco - limpio Nominal; [illegible] 4 % 11.— —.—; [illegible]

CUEROS VACUNOS SALADOS. — Algún esporádico negocio a cargo de la industria local, obtiene cotizaciones que oscilan cerca de los pesos 230.00, para los lotes de vacas y vaquillonas así como los de novillos bien desgarrados y sin garrapata.

CERDA. — La demanda se muestra libera, y por la cerda de vaca al igual que por la de potro pagan de pesos 135.00 a 140.00.

AGRICULTURA

TRIGO. — Con este grano no se logra una actividad corriente, y las operaciones que se concretan son muy aisladas.

MAIZ. — Los compradores se muestran bien interesados y negocian dentro de una plaza firme.

[illegible] buen interés. Los lotes de lanudos que se ofrecen son reducidos y se negocia con más facilidad los lotes de cuarta lana, tronco y pelados.

CUEROS VACUNOS Y DE POTROS SECOS. — Los conjuntos que arriban a la venta, se colocan en forma ágil a los precios habituales.

REMATES-FERIAS

[illegible] ron máximos de 500 pesos y por novillos hasta 618 pesos.

TRINIDAD, 20 (Ani). — Por pesos 2.590.513 se vendieron haciendas en la 815 Feria ganadera organizada por la Sociedad de Fomento de Flores. Se vendieron 5.384 novillos a un promedio de $ 424.76; 233 vacas de invernada a 462.43 de promedio; 189 vaquillonas a 355.70 de promedio y 636 piezas de ganado de cría a 202.62 de promedio.

Regresan a Estados Unidos tres integrantes de los Clubs 4-H

Después de haber convivido durante seis meses en el Uruguay con familias rurales de distintos departamentos, en el curso de esta semana regresarán a los Estados Unidos tres integrantes de los clubes 4-H.

[illegible] C. Wo[illegible] [illegible]na; Bet[illegible] [illegible] David [illegible] programa pertenece al Intercambio Internacional de Jóvenes Granjeros que en el Uruguay se cumple bajo los auspicios del Movimiento de la Juventud Agraria, y en los Estados Unidos, de la Fundación Nacional de los Clubes 4-H, y por el cual todos los años se produce un cambio de visitas entre jóvenes rurales de ambos países.

A mediados de diciembre último regresaron a Montevideo los jóvenes compatriotas que durante 1961 cumplieron en el país del norte el programa de intercambio, que lo fueron Dolores Barreto del Club "Violeta II, de Migues (Canelones); Beatriz Negrín, del Club "Progreso y Unión" de Colonia Española (Colonia); y Angel Ariel Arzuaga, del Club "El Ceibo" de Chifiero, (Artigas).

LA AUDICION DEL M. DE GANADERIA

Hoy, a la hora 21 y 45, [illegible] Ministerio de Ganadería y Agricultura transmite [illegible] SODRE [illegible] Ru[illegible] [illegible] sobre [illegible] los [illegible]

Record en remate de cerdos del L. "Algorta"

PAYSANDU, 20 (ANI). — Record en esa clase de operaciones hubo en el remate de cerdos y productos de granja, efectuado en el local "Algorta".

Las ventas totalizaron la suma de $ 41.521.75, pagándose por cerdos gordos, de $ 335.00 a 560.00; por cachorros de $ 105.00 a 180.00; por lechones de $ 25.00 a 69.00; por gallinas de $ 4.50 a 10.20; por pollos de $ 7.50 a 12.50; por ajos de $ 13.00 a 17.00 el cento; por cebollas de $ 15.20 a 20.50; por patos $ 6.00; por pavitas $ 17.00; por pavos desde $ 27.00 a 35.00; por queso fresco, de $ 4.90 a 610 el kilogramo y por gallos de $ 4.50 a 7.00

Renunciarían Neutrales y Seleccionadores

La tensión en los ambientes directivos de nuestro fútbol, crece por momentos, y posiblemente haga crisis en la reunión que esta noche tendrá la Junta Dirigente.

Los últimos acontecimientos corren por cuenta de los neutrales y seleccionadores, quienes al ser aludidos públicamente por el Club Nacional de Fútbol retirándoles la confianza, se creen en el deber de presentar sendas renuncias.

De acuerdo a informaciones de personas allegadas, esta sería la intención puesta de manifiesto en la noche de ayer por los Sres. Imbriago, Terradas, y Croci y Fernández, que materializaría en la sesión de la Junta Dirigente de la Asociación Uruguaya de Fútbol a realizarse en la noche de hoy.

De acuerdo a como están planteadas las cosas esta noche podrán registrarse novedades de gran importancia teniendo en cuenta que Nacional hará la declaración hecha pública días atrás en el seno Directivo y paralelamente los Neutrales y Seleccionadores harán entrega de sus respectivas renuncias en forma individual, ya que una reunión que estaba citada para el día de ayer no se llevó a cabo resolviendo finalmente cada cual por sí.

Tal es el panorama que se presenta y cuyas derivaciones pueden acarrear serios problemas para el fútbol en general ya que el problema está planteado en términos sumamente delicados y difíciles de zanjar dadas las situaciones de hecho que crearon los problemas determinantes de esta crisis que no permiten ninguna de las partes dar una elegante marcha atrás.

L'Avenir cumple setenta años de vida deportiva

Próximamente la decana Sociedad de Gimnasia L'Avenir, de tan arraigado prestigio en el ambiente deportivo-cultural de nuestro país, celebrará el 70º Aniversario de su fundación.

Un extenso programa de actos vienen preparando sus autoridades para conmemorar dignamente tan significativa efemérides.

A dichos actos serán especialmente invitados autoridades nacionales y la Prensa de la Capital, entregándose en un acto ceremonial la "Llave Honorífica" de la Institución a los asociados que alcanzaron 50 años de antigüedad y el gallardete "Aniversario" a las autoridades y prensa.

Próximamente se dará a conocer el programa de actos a cumplirse en los que participarán varias prestigiosas entidades deportivo-culturales del país.

AFA realiza gestiones para jugar el match

BUENOS AIRES, 20 (UPI). — En el seno de la Asociación de fútbol argentino ha causado sorpresa la resolución adoptada por los directivos de la Asociación Uruguaya de cancelar el compromiso que los Seleccionados de Argentina y Uruguay debían disputar mañana por la noche en la cancha de Boca Juniors. Como es sabido, los uruguayos adujeron para aquella cancelación "a causa, de los problemas que vive la nación hermana." Se adelantó en la AFA que durante el día, se realizarán gestiones para concretar la realización del match.

Dogliotti estuvo sumamente acertado en la práctica realizada por el seleccionado, siendo una garantía en ese difícil puesto.

Brasil designó un plantel de players

RIO DE JANEIRO 20 (UPI) — La Confederación Brasileña de Deportes dió a conocer una nómina de jugadores pre seleccionados para integrar la representación de este país en el campeonato mundial de fútbol que comenzará en Chile el próximo mes de mayo.

El número de jugadores será reducido luego al total reglamentario de 22.

Los futbolistas elegidos son: guardavallas: Castilho Gilmar, Wladir y Laercio; zagueros: Joel, Jair, Marinho, Djalma Santos, De Sordi, Bellini Ayrton, Altair, Ivan, Rildo y Mauro; mediozagueros: Zito, Zequinha, Bene Nilton, Santos Juranlevr, Calvet Barbozhina y Zozimo; delanteros: Garrincha Jair, Coutinho, Prado Ney, Vava Pelé, uarentinha, Amarildo, Didí, Chinezhino, Servilho, Mengalvio, Pepe y Zagalo.

El fuerte pugilista peruano, Mauro Mina, dió otro paso hacia el título mundial al lograr otro categórico triunfo sobre el argentino Sixto Rodríguez

Mauro Mina venció por puntos a S. Rodríguez

LIMA, 23. — El boxeador peruano Mauro Mina, campeón sudamericano de la categoría medio pesado, venció por puntos al portorriqueño Sixto Rodríguez, en pelea a 10 vueltas. Ambos pesaron 80 kilos. En las preliminares, el argentino José Manzur, con 81,500, se impuso por puntos al peruano Dolino Vilca, mientras que otro argentino, Guillermo Duchtmann, con 77,600, venció ampliamente por puntos al estadounidense Jimmy Breschmann con 73,700.

"KID" SOMBRITA—

El Campeón español liviano "Kid" Sombrita defendió con éxito su título frente a Tito Gómez, a quien puso K.O. en el undécimo round de una pelea que estaba pactada a 12 vueltas.

FELIPE CAMBEIRO CON MIGUEL A. PAEZ—

El campeón brasileño Felipe Cambeiro combatirá el próximo sábado en Mar del Plata con Miguel Angel Paez y posteriormente se trasladará a Chile donde enfrentará a Humberto Loyaza en la primera quincena del mes de abril próximo.

DEFENDERA SU CORONA

El campeón mundial de los welters Benny Kid Paret defenderá el próximo sábado en él Madison Square Garden de Nueva York su corona frente a Emile Griffith.

Esta en la mayor atracción boxística de una semana por lo demás tranquila. El viernes por la noche en San Francisco, Roger Rischer de California defiende su título pesado californiano contra Howard King de Nevada en 12 vueltas.

Griffith, y muchos comentaristas deportivos, se sorprendieron cuando los jueces acordaron una decisión dividida a Paret en setiembre. Griffith que ahora vive en Nueva York, pensó que había ganado.

El cubano por supuesto no pensó lo mismo y dió la razón a los jueces. El árbitro votó 8-6-1 en favor de Griffith pero dos jueces se decidieron 9-6 y 8-61 en favor de Paret.

El cubano, de 25 años, tiene un historial de siete años con 34 victorias, 11 derrotas y tres empates, con siete no cauts a su favor. Griffith de 23 cuenta con un record de 28 victorias, 10 nocauts y tres derrotas.

Paret obtuvo su título el 27 de mayo de 1960 en Las Vegas al imponerse por puntos a Don Jordan. Defendió con éxito su título contra Federico Thompson en Nueva York y luego lo perdió ante Griffith.

Luego de recuperarlo el otoño último. Paret se dedicó a la división mediana, pero fue derrotado por Gene Fullmer, en el décimo round de una pelea de campeonato de la Asociación Nacional de Boxeo el 9 de diciembre.

Desde que se le impuso Paret. Griffith ha ganado tres peleas consecutivas. Venció a Stanford Bulla en Bermuda y logró decisiones sobre Isaac Logart en Nueva York y Johny Torres en St. Thomas islas Vírgenes.

Esta es la primera pelea por un título en el Garden, esta temporada. El programa de la semana incluye lo siguiente:

Martes: en Houston. Texas Virgil Akins de San Louis, contra Rip Randall de Dallas, welters. 10.

Jueves En Stockton. California. Domie Felicia, de Stockton. contra Ronnie Pérez de San Leandro, California. pplumas 10.

Viernes: en San Francisco: Roger Rischer, de Oakland, California, contra Hopard King de Reno. Nevada. pesados. para disputarse el título de Rischer en California na 12 asaltos: Bobby Sanders de San Francisco contra Hilario Mirales de Ciudad de México. wlters. a 10 rounds; Billy Stephan. de Los Angeles versus Lee Turner de Los Angeles, pesados. a 10.

Mediará el Consejo en diferendo Pade-Boston

Presidiendo el Sr. Pablo Zúccoli, actuando en Secretaria el Dr. Pedro A. Yannuzzi y con la asistencia de numerosos miembros, sesionó en la noche de hoy, el Consejo Directivo de la Federación Uruguaya de Boxeo, que consideró los siguientes asuntos:

—Pasó a informe de Secretaria las solicitudes de pase para el B.C. Canillitas, de los pugiles Sres. Juan Cuitiño y Roberto Ademar Rodríguez.

—La Unión Paraguaya de Box comunicó las sanciones impuestas al púgil argentino Sr. Juan Carlos Moreira por simulación de K.O. en el match que celebró con Valentín Galeano Kid Pascualito. Resolviéndose comunicarlas a la Comisión Nacional de Boxeo.

—Pasó a informe de Secretaría, la solicitud de ingreso al profesionalismo del boxeador Sr. Alfredo Galván.

—El Consejo vió con agrado la inquietud del Sr. Rondini de mediar en el diferendo producido entre las empresas Boston y Pade., que perjudican los altos intereses del boxeo.

CITACION

Se invita a los Sres Presidentes, Delegados y Directores Técnicos de todas las academias afiliadas a la Federación Uruguaya de Boxeo, para la reunión a celebrarse el próximo viernes 23 del cte. en el local de la Federación a la hora 21,30, con el fin de ultimar detalles para el Campeonato a llevarse a cabo en el Palacio Peñarol, a mediados del próximo mes de abril.

DE TODO PARA TODOS

Los socios habilitados del Club Atlético Capurro, fueron citados para la Asamblea General Anual Ordinaria, que se realizará mañana jueves, constituyéndose a las 21 horas con el 25 por ciento de asociados habilitados.

Luego de una segunda citación, a las 21 y 30 horas, el acto tendrá lugar con el número de asociados presentes.

Se tratará el siguiente Orden del Dia: 1º) Acta anterior; 2º) Memoria y Balance Anual; 3º) Fijación de fecha de elecciones; 4º) Designación de Socio Honorario al Sr. Guillermo J. Ríos, y 5º) Designación de tres asambleístas para firmar el acta.

ooOoo

PAYSANDU, 20 (ANI). — La competencia ciclista del Kilómetro contra Reloj para Tercera Categoría, se dilucidará el sábado a partir de las 17 horas, por el Torneo Departamental.

Se efectuará en el Velódromo del Parque "Cairo Cosio".

ooOoo

NUEVA PALMIRA (COLONIA), 20 (ANI. — El Club Peñarol añadió nuevo galardón a su campaña deportiva.

Ahora, luego de lograr el Torneo Preparación de Basket-Ball, obtuvo el certámen oficial de ese deporte en las categorías de Primera y Tercera.

ooOoo

NUEVA PALMIRA (COLONIA), 20 (ANI). — Culminará el domingo el Torneo de Fútbol de Campeones, en conmemoración del 40º Aniversario del Club Peñarol local.

Por el título de campeón se enfrentarán Bristol de Mercedes y San Salvador de Dolores.

Como preliminaristas y por el tercer puesto, deslindarán supremacías Uruguayo de Carmelo y Peñarol de Nueva Palmira.

ooOoo

NUEVA HELVECIA, 20 (ANI). — En el field del Club A. Valdense, se disputó un Torneo Cuadrangular de fútbol que tuvo el siguiente proceso:

Plaza de Nueva Helvecia (2), Boca Juniors de Rosario (1). — Atlético Valdense (5), Esparta (1). Valdense (1), Plaza (0).

Valdense se adjudicó así, brillantemente, el trofeo en disputa.

ooOoo

SALTO, 20 (ANI). — La Liga Salteña de Football, en su Asamblea Anual, reeligió Presidente al Dr. Anildo Supparo y Vice Presidente al Esc. Fernando Irazequi.

Fué destacada la fecunda gestión cumplida, en el largo período de actuación, que ha culminado con la conquista del Campeonato del Litoral —luego de veinticinco años— que Salto no ganaba el título, que servirá de base para encarar trascendentes realizaciones de otro orden, como ser la remodelación y ampliación del Estadio "Dickinson".

EL BIEN PUBLICO
Miércoles 21 de marzo de 1962
DEPORTES

Juega hoy la Selección contra Central y el sábado con Floriano

Hoy de tarde, en el Estadio Centenario, el plantel uruguayo realizará un nuevo adiestramiento a base de fútbol, jugando en esta oportunidad con el principal equipo de Central y a primera hora con la reserva de la entidad palermitana, comenzando la actividad a las 15 y 30 horas. Así quedó resuelto luego de una conversación entre la Comisión de Selección y las autoridades del club centralófilo que gustosos accedieron a la invitación.

Posteriormente, el próximo sábado. no se sabe aún si de tarde o de noche. el combinado se enfrentará con el Floriano de Novo Hamburgo, cuyo representante el Sr. Antonio Chechi aseguró ya su presencia en Montevideo, viajando la delegación por ómnibus que arribará el viernes a nuestra capital.

Existía la intención de los seleccionados de viajar esta semana a Buenos Aires para gestionar a los jugadores Silveira y Rolán, pero en virtud del problema creado a raíz de la declaración de Nacional, el viaje no se hará.

UNA BUENA PRACTICA

En relación con los anteriores trabajos colectivos ejecutados por la preselección compatriota, el lunes se logró una buena muestra de practicidad. Hubo goles en serie hasta formar un score desusado y ello constituyó alentadora novedad en lo avancista, aún cuando los procedimientos conjuntos se mantienen en el mismo ritmo de fútbol impreciso, ausente de una conexión que ya se hace imprescindible adquirir. Este detalles fue reiterado ese día, observándose muchas pelotas perdidas ante la presencia del adversario por falta de justeza en el paso y por ausencia de maniobras colectivas, jugándose fútbol sin organización, con notoria influencia individual.

El ataque verde formado por Cubilla, Silva, Cabrera, Rocha y Pintos y posteriormente Jiménez, tuvo agresividad y shot y con ello logró anotar goles en llamativa frecuencia. Esta formación avancista mostró otro tipo de juego, con mayor agresividad que lo expuesto en los anteriores trabajos del conjunto que habitualmente viste la camisa roja a cargo de Domingo Pérez. Cortés, éste jugó ayer en sustitución de Bergara, Sasía, Doukssas y Escalada. Los atacantes verdes, por características personales y por la propia facilidad que encontraron en sus marcadores, tuvieron superior velocidad en sus desplazamientos y mayor agresividad para internarse, constituyendo estos procedimientos de eficacia indudable. Por lo menos, los jugadores del equipo Verde, tuvieron más chance de gol y ello fué posible en razón de la rapidez de sus movimientos por variados aciertos de ubicación para situarse en posición de shot. Así formalizaron un score desusado y si bien ello tiene un valor relativo por tratarse de un entrenamiento que siempre se rodea de precauciones, el detalle significó algo nuevo en un fútbol del preseleccionado que no se destacó hasta ahora precisamente por el remate y la internación en busca de la chance de finalizar.

Creemos que la producción del ataque verde, no resuelve los distintos problemas que tiene la selección en esta su tarea de entrenamiento. Sólo es un detalle que indica la posibilidad de un camino distinto en lo técnico y que marca la adopción de nuevos procedimientos. Porque quizá en este detalle se encuentren mayores imperfecciones del fútbol que juega actualmente el futuro equipo internacional; en sus ineficaces procedimientos por influencia del juego de los distintos hombres que accionan como en sus clubes, sin haber logrado el ritmo que requiere una selección nacional. Así se ha formalizado hasta ahora el juego de ataque en lo colectivo y si lo de ayer se insinuó beneficioso en una distinta fórmula de ataque, experiencias similares deben hacerse en retaguardia, buscando nuevas ubicaciones, adoptando modalidades y quizá procurando posiciones distintas a través de improvisaciones. En estos momentos es que pueden hacerse esas experiencias en busca de una línea de juego, la que aún no posee el seleccionado con acciones defensivas vacilantes, defectuosas en marcación y gestión ofensiva con demasiado altibajos.

Fueron estos los detalles del entrenamiento:

EQUIPO VERDE (8): Dogliotti; Méndez, Troche y Pedro Ramón Cubilla; Eliseo Alvarez y Emilio Alvarez; Luis Cubilla, Silva, Cabrera, Rocha y Pintos.

EQUIPO ROJO (2): Maidana; De Souza, William Martínez y Manrique; Ruben González y Soria Domingo Pérez Cortés, Sasía, Douksas y Escalada.

Sosa, Manisera, Cano y Píriz, sustituyeron a Maidana, William Martínez, Soria y Domingo Pérez al iniciarse el segundo tiempo en el equipo rojo, mientras Jiménez, fue el único cambio del conjunto Verde, tomando el lugar de Pintos.

Douksas salió a los 26' del primer tiempo por contusión sin mayor entidad, entrando Langón, mientras que Edgardo González, Rótulo y Goncalves trabajaron en forma individual, sin mayor exigencia. Bergara, que se entrenó por la mañana, no lo hizo en la sesión de la tarde.

Silva, Rocha y Cabrera, anotaron en el primer tiempo para los verdes, haciéndolo Sasía y Douksas en favor de los rojos. En el tiempo final que duró solo 22'. Jiménez 2, Cabrera 2 y Silva, fueron nuevamente scorer.

Se reunirá esta noche la Junta Dirigente

Hoy, a las 19 horas, realizará su acuerdo semanal ordinario la Junta dirigente de la Asociación Uruguaya de Football, a efectos de considerar una extensa orden del día, de acuerdo con este detalle: 1º Acta de la sesión anterior; 2º Asuntos entrados: a) Asuntos entrados fuera de relación; 3º Partidos jugados; 4º Partidos a jugar; 5º Asuntos incidentales. (Se tratarán cuando sean las 21 horas); 6º Informes de comisiones. — I: De Reglamentos: a) Definición de finales; b) Clausura de fields; c) Medidas de los campos de juego; d) Publicidad en el Estadio; e) Cambio de sus equipos de fútbol por los clubes; f) Pases en préstamo; g) Fecha en que pueden solicitar su primer pase los jugadores fichados en la Asociación; h) Imputabilidad y responsabilidad por perjuicios ocasionados a terceros; i) Régimen de descenso de Intermedia a la Extra. — 7º Informe de la delegación al Congreso a la Confederación Sudamericana de Fútbol en Río de Janeiro en diciembre de 1961; 8º Informe de la delegación al Congreso de la F.I.F.A., en Londres 1961; 9º Régimen especial de sanciones para los jugadores al servicio de la Asociación Uruguaya de Football (moción del Sr. Malcuori). Se tratará con o sin informe; 10º Consulta del Central F. C. sobre problemas económicos. (Se tratará con o sin informe).

ooOoo

A las 1 9y 30 horas se reunirá la asamblea extraordinaria a fin de considerar estos asuntos: 1º) Acta de la asamblea anterior; 2º) Pases en préstamo. (Proyecto del Sr. Tróccoli: 10|1|1962); 3º) Nuevos ajustes presupuestales. (Moción del Sr. Malcuori: 7|2|962).

Fénix y Wanderers se preparan intensamente

De manera activa Wanderers y Fénix continúan su preparación para el primero de los encuentros que habrán de disputar, el próximo domingo, por la permanencia en el circulo superior de nuestro fútbol.

Tanto Fénix como Wanderers procuraron partidos para hoy. pero finalmente desistieron de hacerlo. La gente de Capurro invitó a Peñarol. pero éste tiene varios lesionados y no pudo aceptar y Fénix resolvió no hacer ninguna otra gestión. Wanderers iba a jugar con Defensor., pero también quedó sin efecto la realización de este match.

Anoche Fénix se concentró en un hotel de Salinas y el jueves lo hará Wanderers en Colonia Suiza o Parador Tajes, lo que aún no es ha talles del espectáculo y el Colegio los jueces que dirigirán el partido. En lo que respecta a los equipos. Wanderers tiene la duda de Belco o CarlosMartínez. Quizás opte por éste por estar en mejor esado atlético, pero no es cosa resuelto. La Junta fijará los detalles del espectáculo y el tarian de la siguiente manera:

WANDERERS: Novasco: Hermán, Beico o Carlos Martínez y Cámera; Poy y Barbas; Crescio. Ledesma, Leone, Guaglianone y Ferreri.

FENIX: Thul; Alberro, Bagdasarián y Velázquez; Dávila y Majewsky; Beltrán, Machado, N.García, Carranza y Torena.

Insistimos que éstas son las alineaciones más probables, aunque pueden sufrir modificaciones en el curso de la semana.

Durazno es candidato al firme en el Torneo de Campeones

—DURAZNO dio un significativo paso para la conquista del máximo torneo de fútbol del interior, luego de vencer a Tacuarembó por la mínima diferencia en el propio escenario de los norteños. —La derrota de Salto en Melo, a manos de Cerro Largo también por la menor expresión en el scorers, deja ahora a los rojos del Yi con seis puntos en tres partidos, contra sólo dos puntos de los otros equipos que intervienen en el certamen; Tacuarembó, Cerro Largo y Salto, al término de la primera rueda.

—La victoria de Durazno si bien tiene objecciones en cuanto a su justicia, se basa fundamentalmente en la ineficacia de los ágiles de Tacuarembó que esterilizaron un dominio constante.

Nuevamente brillaron en los rojos figuras individuales de jerarquía como Zarza, Monzón, Avellaneda y Capote, en tanto que en Tacuarembó el veterano Graves y Rivero, por su prodigación, fueron los mejores.

—Cerro Largo, en su campo, exhibió un mejor juego de conjunto y logró imponerse justicieramente a Salto, por un gol a cero. La reaparición de Viera, fue fundamental en filas melenses, en tanto que en Salto solo lució Méndez, convertido en férreo marcador.

—Un penal se cobró en esta tercera etapa del torneo del interior.

Fue cobrado en contra de Salto, por foul de su defensa Clive Perez. Lo ejecutó Stachoni en forma desviada.

—De los cuatro goles convertidos en la etapa, quizás el mejor fue el segundo tanto de Durazno, a cargo de Monzón y que le valió la victoria. Fue un tiro realmente "Petroniano" el Winger rojo que desde fuera del área venció totalmente a Mendaro que había sustituído al titular Robles, lesionado.

—Fariello, Durazno, continúa al frente de la tabla de goleadores con 4 tantos, lo siguen con tres tanto y con dos; Cavalheiro, Tacuarembó; Romero, Salto; Correa. Durazno. Monzón Durazno y Sanabria Salto.

—En la tercera etapa se recaudaron pesos 14.950, suma que agrgada al total anterior, cubre pesos 45.026.50 para las tres primeras etapas del torneo de campeones del interior.

—Actuaron en la última jornada los árbitros capitalinos Cacheiro Sánchez en el match Cerro Largo —Salto y Francisco Pardiñas en el cotejo Durazno-Tacuarembó. Ambos tuvieron correcto desempeño.

—La próxima etapa significa la iniciación de la rueda de revanchas. Actuarán en Melo, los locales ante Tacuarembó y en Salto los albirrojos frente a Durazno. En la primer rueda. Durazno le ganó a Salto por cuatro goles a tres y Tacuarembó se impuso a Cerro Largo por cuatro goles a dos

Correrán hoy la "Dos Horas" a la Americana, del Olimpia

Calificadas parejas actuarán hoy en la prueba nocturna de Dos Horas a la Americana organiza el Club Olimpia en un circuito del barrio Colón, donde se halla afincada la entidad de los alas rojas. La competencia comenzará a as 20 horas teniendo como punto de reunión la Plaza Vidiella, y tendrá por escenario un circuito de 1.400 metros, realizándose seis embalajes, uno cada 20 minutos. Se han establecido premios de $ 600, $ 400, $ 300, $ 200 y $ 100 para los cinco primeros con un total de $ 1.600. ....

Las anotaciones se cierran esta noche a las 21 hs. pero se conocen ya algunas parejas participantes:

Punta del Este: Vid Cencic- René Deceja.

Olimpia: Rodolfo Villanueva- Javier Barrios.

Sauce: Víctor Montero - H. González.

Olimpia: Juan Timón- Pedro Chocho.

Olimpia: Alfonso Porcal - Alejandro Gonzáles.

Olimpia: Hugo Domínguez - Sergio Frausin.

Olimpia: Julio Laffaure - Roque Villar.

Peñarol: Dos parejas a designar.

Nacional: 2 parejas a designar.

América: Roberto Olivera. Francisco Carfagno y otra pareja.

Fénix: Oscar Eremeff - José Zolvini y otra pareja.

Actuará de Juez Director el señor Walter Sacco, Juez de largada: Juan P. Penone y de llegada Oscar Werner.

Doble Ismael Cortinas: Por la cuarta etapa del campeonato nacional de resistencia corresponde disputar el domingo la prueba Doble Ismael Cortinas a cargo del Club Peñarol de Flores y con salida y llegada en la ciudad de Trinidad.

La prueba se desarrollará en carretera en una extensión de 120 kilómetros para finalizar en 8 vueltas a un circuito de 7500 metros. 60 kilómetros, lo que hace un total de 180.

Se han establecido valiosos premios para los vencedores, con un total de $ 1.800.

Prueba suspendida. — Ha trascendido que la prueba que debía organizar el Club Punta del Este el domingo 1º de abril muy posiblemente no se realice.

Los corredores que integran el plantel seleccionado de ciclismo para los campeonatos americanos de México, en la primera semana de junio podrán participar en la Vuelta Ciclista. del 14 al 22 del mes próximo.

Así lo resolvió anoche la Comisión de Selección, que estudió exhaustivamente la posición asumida el pasado jueves, en que las Comisiones de Finanzas, Asuntos Internacionales y la propia de Selección, habían acordado la no participación de los elementos seleccionados, en previsión de que una lucha tan intensa y prolongada pudiera afectar sus físicos para el compromiso de tres semanas más tarde por los certámenes continentales.

A la última reunión concurrieron el Dr. Volonté, presidente del Consejo, y los miembros señores Sacco, Caridad, Penone, Fernández, Werner y Farinasso, contando con el asesoramiento del técnico Ildefonso Soler.

El Dr. Volonté, haciendo referencia a la difícil situación actual, reconoció que el error partió de la propia Federación al no haber tomado una posición definitiva y firme ya en el mes de diciembre, cuando causas especiales obligaron a la postergación de los certámenes en esa fecha.

El presidente hizo una exposición señalando que era necesario estudiar y planificar en la forma más adecuada el camino a seguir en cuanto a los compromisos internacionales de la Federación, y entendiendo que actuar en la Vuelta debía tener un alto porcentaje de posibilidades negativas en cuanto al estado físico de los corredores seleccionados.

Sin embargo, y atendiendo especialmente la opinión del director técnico, hubo acuerdo para que se les autorizara a actuar en la Vuelta Ciclista, aunque supeditado al informe que presentarán previamente el director técnico y el Dr. Raúl Cioll. También después de la carrera serán sometidos a un examen y de no estar los ciclistas base del plantel en adecuadas condiciones se anularía la concurrencia a México.

Estudiarán modificaciones. La Comisión de Carreras estudió anoche diversas posibles modificaciones a la reglamentación de la Vuelta Ciclista y además algunas innovaciones.

Entre estas últimas figuran la designación de dos Jueces Directores, en vez de uno y las largadas entre 8 y 9 de la mañana.

También se cambiaron ideas relativas a establecer multas para las motos y vehículos acompañantes que lleguen al final de etapa junto a los corredores. Se establecería que las primeras deben separarse 200 metros antes y las camionetas o coches un kilómetro. Las multas serían de 50 y 100 pesos respectivamente, por primeras infracción y en escala ascendente las siguientes.

También se permitiría el cambio libre de bicicleta y la ayuda amplia en máquina y demás, entre corredores de un mismo equipo.

Todos estos detalles y otros, serán objeto de minucioso estudio en la sesión del próximo lunes.

En hockey Chile venció a Colombia

SANTAGO DE CHILE, 20 (UPI) — La selección chilena de hockey sobre patines venció a la de Colombia por once goles contra tres en un partido que sostuvieron anoche en el Estadio de la Federación de Basquetbol.

El partido fue el segundo de ambos conjuntos. El sábado se enfrentaron por primera vez venciendo también los chilenos por 9 goles a 1.

El equipo chileno terminó así su práctica para el próximo torneo mundial de hockey que se iniciará el 28 del presente mes en esta capital.

Ya se encuentra en el país la delegación del Brasil que participará en el campeonato El próximo viernes llegará Uruguay y a principios de la próxima semana el resto de las delegaciones de América y Europa.

Prácticas

Preselección

Una hora y media de ejercicios gimnásticos efectuaron los players preseleccionados, siendo la asistencia la siguiente:

Dogliotti, Sosa, Emilio Alvarez, Cano, Manisera, W. Martínez, Soria, Eliseo Alvarez, P. Cubillas, De Souza, E. González, Goncalves, Méndez, Rótulo, Bergara, Cabrera, Cortés, L. A. Cubillas, Escalada, Giménez, Langón, Domingo Pérez, Pintos, Rocha, Sasia, Silva y Píriz.

Manrique y Douksas fueron revisados por el médico, en tanto que Maidana y Troche faltaron con autorización.

Hoy, a las 14 y 30 horas, el plantel hará práctica de fútbol enfrentando a las divisiones superiores de Central, en el Estadio Centenario.

• • •

Racing

Una hora 30' de movimientos diversos, dirigidos por Severino Varela, cumplió el plantel superior albiverde, en el Parque Roberto.

Concurrieron: Alves, Bernardico, Chavay, De Campo, Estivez, Gongorra, Moreno, Pino, Romanelli, Quiroga, Verdes, Viola, Carnale, Guerrero, Saldumbide, Trigo Riela y Cebreiros.

Está lesionado Benitez, que también concurrió.

El próximo movimiento se llvará a cabo mañana a las 16 y 30 horas.

• • •

Wanderers

Los bohemios llevaron a cabo en el Parque Viera, un training consistente en una hora y cuarto de ejercicios diversos, faltando sin aviso Rumbo y Burgueño, en tanto que Leone y Castenoble lo hicieron con autorización.

Estuvieron presentes: Taibo, Novasco, Martínez, Beycix Beyco, Barbas, Moreira, González, Núñez, Hermín, Poy, Díaz, Cámera, Crescio, Ledesma, Leone, Guaglianone, Ferreri y Castro.

Hoy, en horas de la tarde, realizarán una sesión de fútbol.

• • •

Peñarol

Etchechuri, player de Rivera, se movilizó con los aurinegros. En adiestramiento que duró una hora veinte, y al que faltaron: Spencer, sin aviso, y Radiche, lesionado.

Luego de larga ausencia, reapareció Roberto González, restablecido de su lesión.

Dirigieron, como de costumbre, Scarone, Lemez y Ranzone.

Hoy harán nuevo movimiento

• • •

Cerro

Dos jugadores del Interior del país se adiestraron con Cerro, siendo ellos, el delante Focco, de la selección de Artigas, y el golero Martínez, de Tarariras (Colonia), habiendo el último ya solicitado transferencia.

Dirigiendo el Prof. Domínguez y el técnico Minella, hubo hora y media de ejercicios físicos, con la intervención de Bianchi, Acosta, Barrios, Montenegro, Bouza, Casal, Laprevendere, Cochinello, Martínez y Focco.

Los players están convocados para concurrir de nuevo al Parque "Saroldi", hoy, miércoles, a las 15 y 30 horas.

• • •

Danubio

Sin novedades y diriigendo Juan C. Taibo y Humberto Mendivil, hizo 45' de fútbol y diversos ejercicios, el plantel de Danubio.

AZULES: Bazzano, Trillas y Godsián; Pressa, Melgarejo y Avila; Olivera, Paola, Roberto García, Cavalli y Palmitesta.

ROJOS: Silveira, Larrosa y Núñez; Magnani, Rivero y Méndez; Almada, Fernández, Fleitas, Rodríguez y Cincunegui.

Ganaron los azules por dos conquistas de Paola.

Nuevo entrenamiento habrá mañana a partir de las 15 y 30 horas.

• • •

Nacional

Numerosos players se movilizaron en el adiestramiento tricolor, que dirigieron Bagnulo y Moreira.

Hicieron una hora de ejercicios gimnásticos y peloteos: Solimando, Paz, Acosta, Modernell, Oyarbide, Roberto Alvarez, Filomeno, Luis Alberto Martínez, Sauco, Ramos, Leopardi, Patrón, Antonio Fernández, Dimitrio, Urruzmendi, Meneses, Arijón, Juan José Rodríguez, Sanguinetti, Lagos, Farías, Wilman González, Kulis, Camacho y Merli.

Mañana descanso, y el jueves retornan al Parque.

El sábado, Nacional realizará un match amistoso en el Parque Central.

Posible solución a un problema de natación que deberá estudiarse

En oportunidad de la disputa de los torneos nacionales de natación para nadadores de segunda categoría, dijimos en estas columnas que el mismo había carecido de todo interés debido a la actual reglamentación sobre pases de categoría.

Este problema sucede tanto en Tercera Categoría como en Segunda, ya que dadas las condiciones de cualquier nadador con un mínimo de aptitudes para la práctica de este deporte y que debido a cualquier eventualidad gane en tercera categoría puede correr inmediatamente en Segunda. y como aquí no hay o hay muy pocos rivales es casi seguro que también "toque" primero. y de esa manera se asegura su ingreso a la categoría superior, o por el contrario abandona la practica de la natación. Indudablemente que cualquiera de las dos actitudes van en contra de los intereses del deporte.

Para solucionar en parte este problema es que proponemos al Consejo Superior de la Federación Uruguaya de Natación el proyecto siguiente que no es el caso aplicar a nadadores de la talla de Boabdil Balleto o Jorge Larrosa. sino sí a nadadores que como en el caso de Margarita Comas registraron 1'26" y para los cien "crol" o casi siete minutos para los 400. En síntesis este proyecto va intimamente ligado al resurgimiento de nuestra natación en el rubro "practicantes" y a despertar el interés por los Torneos de Segunda Categoría.

El proyecto es de muy fácil aplicación administrativa. Sólo basta tener al día el "legajo" de cada nadador para de esa manera no perturbar el funcionamiento práctico del mismo.

El pasaje de categoría, ya sea en varones de tercera a segunda. y de ésta a la categoría superior, y en damas de cadetes a segunda y de ésta a primera. puede hacerse por dos vías. Una de acuerdo a los tiempos logrados y que sean superiores a una tabla de marcas "mínimas" establecida y que puede ser renovada cada determinado lapso de tiempo. Otra de acuerdo al puntaje obtenido por cada nadador. en cada estilo y en un tiempo no mayor a los tres años.

Recalcamos, en cada estilo. puesto que en este aspecto se seguirá la misma reglamentación actual. es decir. un nadador puede competir en primera categoría en "crol" y en tercera en "mariposa".

DAMAS	Pase a 2ª Categ.	Pase a 1ª Categ.	VARONES		
			200 metros estilo libre	2'23"4	2'22"1
100 metros estilo libre	1,17"4	1'16"6	400 metros estilo libre	11'18"1	11'00"4
200 metros estilo libre	2'53"2	2,52"6	800 metros estilo libre	5'15"0	5'13"4
400 metros estilo libre	——	6'15"3	1.500 metros estilo libre	21'42"3	21'26"4
400 mts. estilo mariposa	1'33"0	1'31"4	100 mt. est. mariposa	1'15"2	1'12"8
100 metros estilo pecho	1'39"4	1'32"4	200 mt. est. mariposa	3'04"5	3'03"2
200 metros estilo pecho	3'33"2	3'24"5	100 mts. estilo pecho	1'24"0	1'21"7
100 metros est. espalda	1'35"9	1'29"2	200 mts. estilo pecho	3'04"9	2'57"0
200 metros est. espalda	3'22"4	3'09"5	100 mts. est. espalda	1'18"8	1'12"9
100 metros estilo libre	1'03"5	1'02"5	200 mts. est. espalda	2'48"1	2'44"8

Table title: TABLA DE MARCAS MINIMAS

Expliquemos la últmia tesis en primer lugar. Si un nadadro "A" gana en tercera categoría todas las pruebas de estilo libre, 100, 200 y 400, sin alcanzar en ninguna de ellas la "marca mínima" se acredita 15 puntos que son los que a la postre se adjudica el club en el puntaje del torneo.

Debiendo en los torneos sucesivos ganar otros cinco puntos o más, para totalizar la cantiad de 20 puntos que serían los necesarios para el pasaje de categoría. Los puntos responden a la tabla fijada por la F.U.N. es decir: cinco puntos al primero. tres al segundo, dos al tercero. uno al cuarto.

¿Cuál es la razón de los tres años? En primer término tres años de permanencia en una categoría son hartos suficientes como para que cualquier nadador demuestre sus aptitudes para la práctica de la natación. Ademas cualquier nadador mediocre puede arribar tercero en una carrera y obtendría dos puntos por carrera. Teniendo en cuenta que en un año se disputan dos torneos per categoría al cab de tres años, son seis torneos. Ahora bien, como cualquier nadador nada en cada estilo por lo menos en dos pruebas tenemos que al cabo de tres años este nadador se adjudica 24 puntos. Pero ello dentro de una regularidad asombrosa. Considerando además que todo nadador va afianzando su training y mejorando sus posibilidades. le descontamos el 20 o/o sobre 24 puntos lo que resulta aproximadamente los 20 puntos establecidos. En segundo lugar tenemos que tener en cuenta que los nadadores del interior. Paysandú y Mercedes principalmente, participan solamente en los torneos de verano por lo que no se puede exigir "peras al olmo".

En cuanto a la otra vía o sea al de los tiempos registrados su aplicación es mucho más sencilla y de aplicación inmediata. Solamente basta con superar alguna de las marcas mínimas cuya nómina acompaña esta nota.

Estas no fueron puestas al azar. Por el contrario hemos hecho los promedios de los tiempos registrados en los últimos nacionales. Aunque creemos que se podrían hacer los promedios de los torneos de los últimos dos o tres años para fijar una marca más definida. Por falta de datos esta idea no la pudimos concretar.

Lógicamente, que todo lo establecido lo dejamos a criterio de la F.U.N. Cualquiera de las dos tesis pueden sufrir radicales cambios, siempre que ellos vayan en beneficio directo de la natación.

Luis P. Mateo